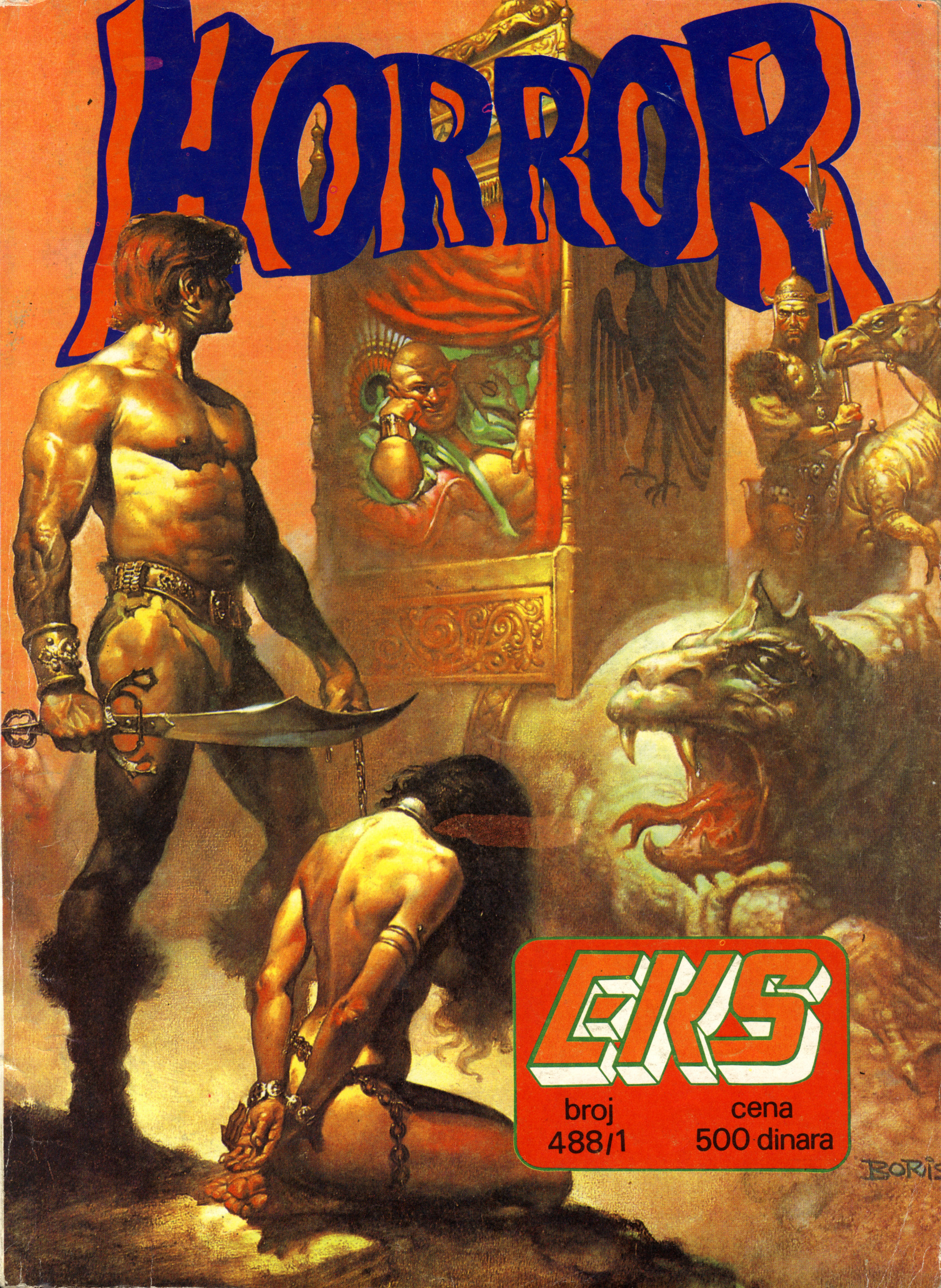

EKS broj 488/1

Vanredno izdanje EKS ALMANAHA. Izdaje NIRO DEČJE NOVINE 32300 Gornji Milanovac, Tihomira Matijevića 4. Direktor MIROSLAV PETROVIĆ. Glavni urednik SREĆKO JOVANOVIĆ. V. d. glavnog i odgovornog urednika stripovanih izdanja SLOBODAN LUKIĆ. Redakcija: NADA MILJKOVIĆ, SLOBODAN LUKIĆ, SLAVIŠA ĆIROVIĆ, MIROSLAV RADIĆ, DRAGAN ĐUKIĆ, NIKOLA MASLOVARA, MOMČILO RAJIN. Urednik SLAVIŠA ĆIROVIĆ. T. urednik MIROSLAV RADIĆ. Telefoni: centrala 032/713-967, 712-246, 712-247, prodaja 714-250, redakcija 714-970, 714-971, 714-972, 714-973. Telex: 13731. Broj žiro računa kod SDK u Gornjem Milanovcu 61320—603—1263. Devizni račun kod Beobanke u Beogradu 60811—620—16—101—257300—03292. Cena 500 dinara. Štampa GRO „PROSVETA", Vojvode Gojka 14, 18000 Niš.

PROLOG... ISPOD SENKI RUMUNSKIH ALPI, LEŽALO TIHO RUSTIČNO MESTAŠCE.
OVDE SE GODINAMA NIJE MENJAO NAČIN ŽIVOTA.
ČAK I SMRT KAD JE SMRT U PITANJU.
ŽURI, DETE..! TRČI!
JOŠ SAMO MALO I BIĆEMO SIGURNE!
SADA NAM JE CRKVA JEDINA NADA!
PET VEKOVA RANIJE, TURSKE TRUPE SU OKUPIRALE OVO PODRUČJE, ŠIREĆI OTOMANSKO CARSTVO OD CARIGRADA, BOREĆI SE SA SREDNJOVEKOVNOM EVROPOM.
BAŠ OVDE JE VLAD TEPEŠ, DRUGI SIN VLADA DRAKULE, STVORIO VOJSKU I POSTAO JUNAK SVOGA NARODA.
VEČERAS SE NJEGOVA VOJSKA VRAĆA. ALI ONI NISU VIŠE RATNICI. I VLAD JE SVE DRUGO SAMO NE JUNAK..

OČE ALDEA, OTKLJUČAJ VRATA!
TAKO SVIH SVETIH, PUSTI NAS UNUTRA!
MAMA...
...GLEDAJ!
ODJEDANPUT, KAO OGROMNE KIŠNE KAPI SA NOĆNOG NEBA, POJAVIO SE NEPREGLEDAN BROJ CRNIH KRILA.
OŠTRI ZUBI SU IM BLEŠTALI NA MESEČINI, A OČI GORELE CRVENIM PLAMENOM.
CRVENIM KAO KRV, KOJE SU BILI ŽEDNI.
MAJKA I DETE SU UGLAS VRISNULI.
...OTAC ALDEA SE PROBUDIO...
MOMENAT! EVO DOLAZIM!
MEĐUTIM, S DRUGE STRANE VRATA ODJEDNOM JE ZAVLADALA TIŠINA.
OTKLJUČAVAJUĆI BRAVU, POMISLIO JE DA JE MOŽDA SVE TO SANJAO.
ALI, I DA JE TAKO, ONDA JE NJEGOV SAN POSTAO KOŠMAR...
BLAGOSLOVENA MAJKO... NE!

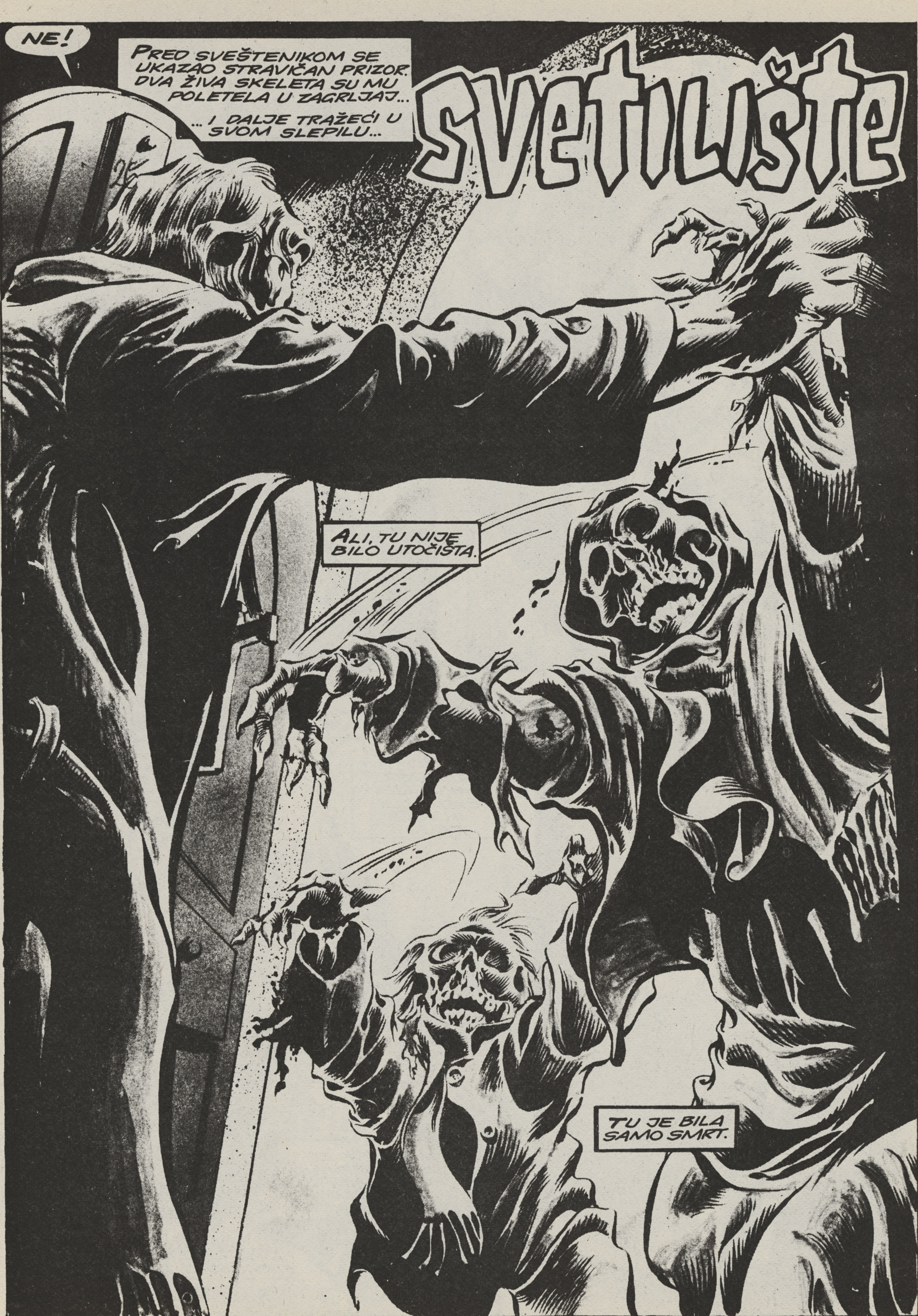

Script: ROGER McKENZIE Art: GENE COLAN & DAVE SIMONS

BLAGI BOŽE!
NEKA JE BOG SA VAMA.
NEKA NAS ČUVA BOG!
VRATIO SE PROKLETI NOSFERATU...
„JATO JE IŠLO KA DRAKULINOM ZAMKU...
„ALI ZAŠTO? „KAKVA NEČISTA SILA IH VUČE TAMO?"
MOLEĆI SE, OTAC ALDEA JE UPRAVIO OČI KA NEBU.
ALI JEDINO JE VIDEO RUŠEVINE ZAMKA... NEPRIJATELJSKI DOM PORODICE DRAKULA...
...DOM KOJI JE SAMO NEKOLIKO NEDELJA PRE STRADAO U JEDNOJ EKSPLOZIJI, ZA KOJU JE KRIV LOVAC NA VAMPIRE KVINSI HARKER.

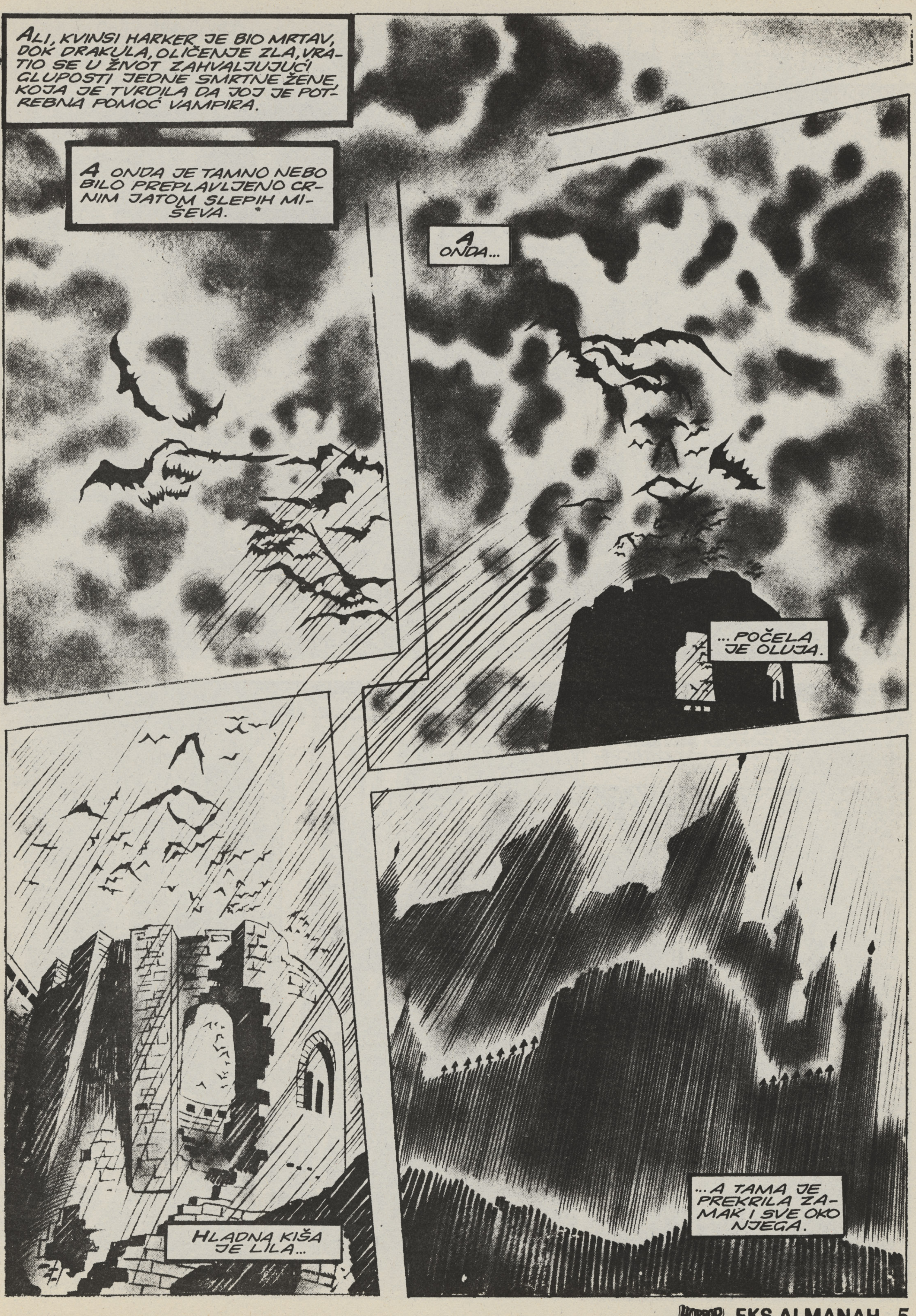
ALI, KVINSI HARKER JE BIO MRTAV, DOK DRAKULA, OLIČENJE ZLA, VRATIO SE U ŽIVOT ZAHVALJUJUĆI GLUPOSTI JEDNE SMRTNE ŽENE KOJA JE TVRDILA DA JOJ JE POTREBNA POMOĆ VAMPIRA.
A ONDA JE TAMNO NEBO BILO PREPLAVLJENO CRNIM JATOM SLEPIH MIŠEVA.
A ONDA...
...POČELA JE OLUJA.
HLADNA KIŠA JE LILA...
...A TAMA JE PREKRILA ZAMAK I SVE OKO NJEGA.

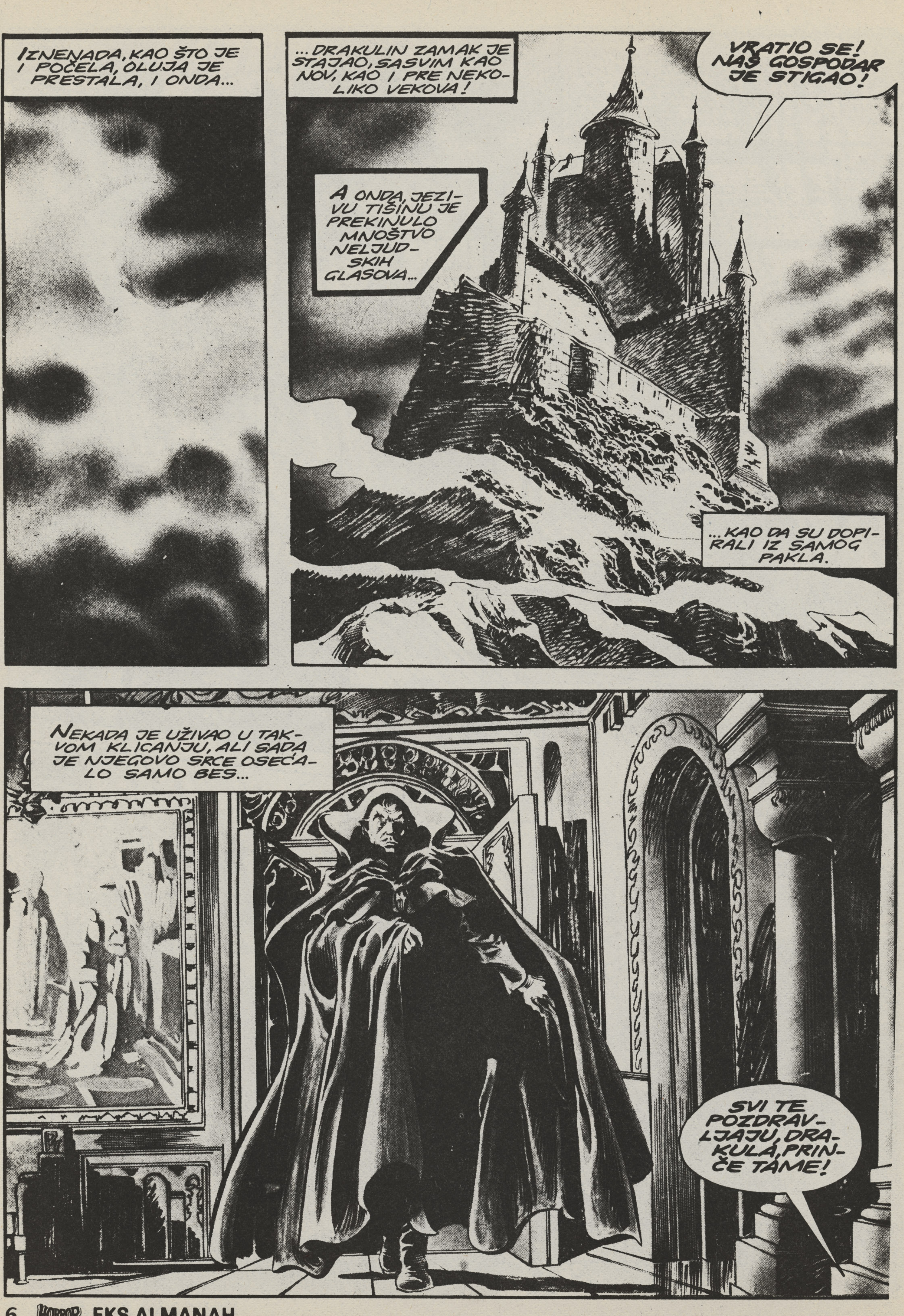
IZNENADA, KAO ŠTO JE I POČELA, OLUJA JE PRESTALA, I ONDA...
...DRAKULIN ZAMAK JE STAJAO, SASVIM KAO NOV, KAO I PRE NEKOLIKO VEKOVA!
VRATIO SE! NAŠ GOSPODAR JE STIGAO!
A ONDA, JEZIVU TIŠINU JE PREKINULO MNOŠTVO NELJUDSKIH GLASOVA...
...KAO DA SU DOPIRALI IZ SAMOG PAKLA.
NEKADA JE UŽIVAO U TAKVOM KLICANJU, ALI SADA JE NJEGOVO SRCE OSEĆALO SAMO BES...
SVI TE POZDRAVLJAJU, DRAKULA, PRINČE TAME!

DOŠAO JE KOD NAS!
KLIČITE NAŠEM SPASIOCU!
DRAKULA! DRAKULA!
SVE ŠTO ZAPOVEDIŠ, GOSPODARU, MI ĆEMO UČINITI!
KAKO JOŠ DA TI UGODIMO?
TI NE MOŽEŠ!

MI POSTOJIMO ZBOG TEBE!
KAKO DA TI SE ODUŽIMO, GOSPODARU?
TI SI NAŠE SVETLO: TI SI NAM DAO SMRT DA BI OKUSILI ŽIVOT, SADA I UVEK!
MISLIŠ LI DA SAM ZABORAVIO KAKO STE SE ZAKLELI UZURPATORU TORGU, KOJI SE USUDIO DA ZAUZME MOJE MESTO, KADA MI JE SATANA ODUZEO VAMPIRSKU MOĆ!
I DOK GA NISAM UNIŠTIO VI STE BILI NJEGOVI ROBOVI, A JA SAM VAS OSLOBODIO. ZAR NE? ODGOVORITE! SVI ZAVISITE OD MENE!
NEKADA SAM BILA PRIVLAČNA ZA TEBE! UZMI ME, DRAKULA, KAO ŠTO SI I ONE NOĆI!

USUĐUJEŠ SE DA OPET NUDIŠ...
...SEBE?
DA DRAKULA, DA!
SVE ĆU URADITI ZA TEBE!
DA LI BI UMRLA ZA MENE?
ZAR NISAM VEĆ JEDNOM, GOSPODARU?
ONDA UMRI JOŠ JEDNOM!
UMORAN SAM OD TEBE.
UMORAN SAM OD SVIH VAS!
KRV!
SVETA KRV!

DUGO SMO RADILI ZA TEBE!
ŽEDNI SMO, GOSPODARU! ŽEDNI SMO!

ONDA JE UZMITE, BUDALE!
UZMITE JE I NEK' STE PROKLETI!

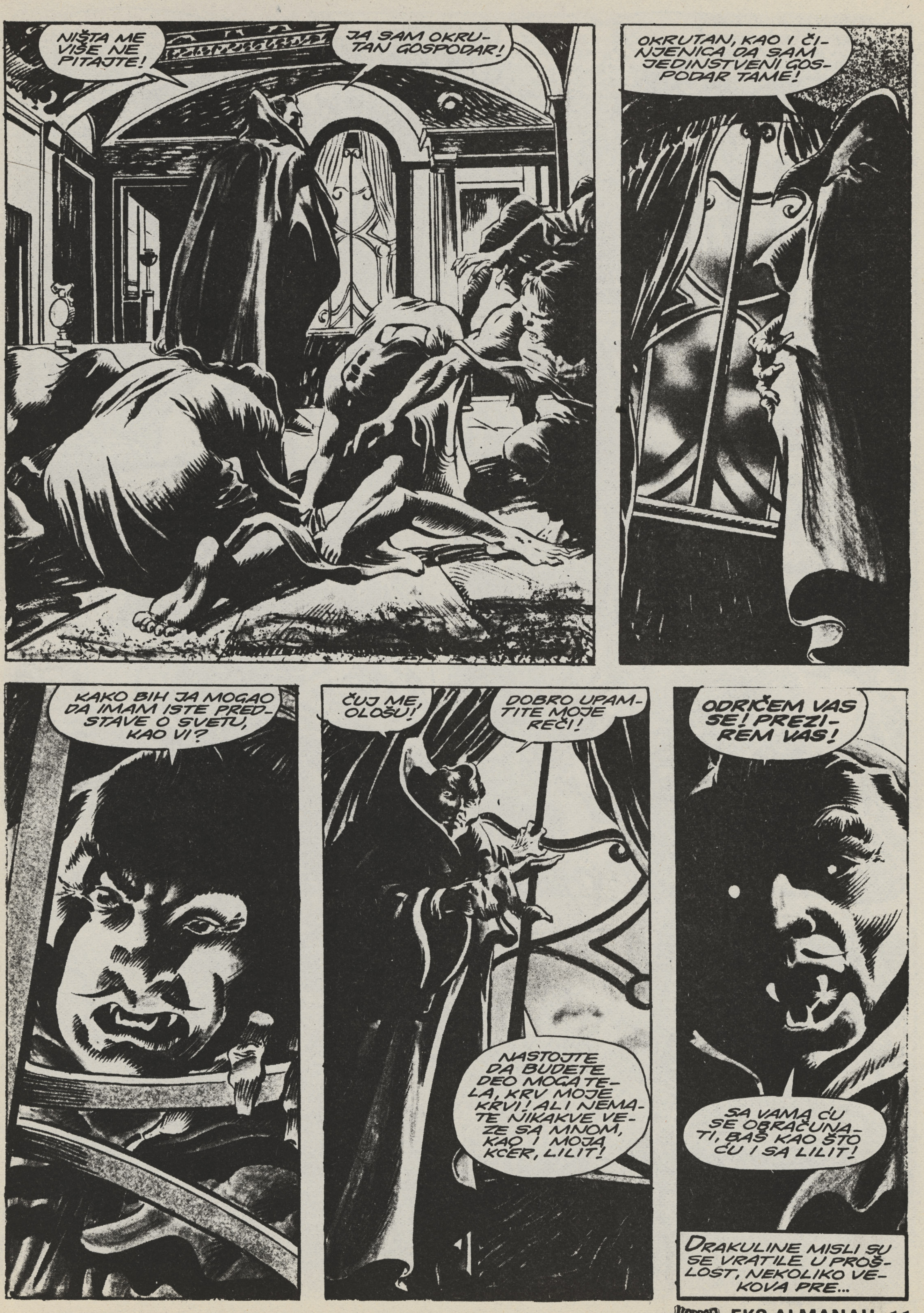
NIŠTA ME VIŠE NE PITAJTE!
JA SAM OKRUTAN GOSPODAR!
OKRUTAN, KAO I ČINJENICA DA SAM JEDINSTVENI GOSPODAR TAME!
KAKO BIH JA MOGAO DA IMAM ISTE PREDSTAVE O SVETU, KAO VI?
ČUJ ME, OLOŠU!
DOBRO UPAMTITE MOJE REČI!
NASTOJTE DA BUDETE DEO MOGA TELA, KRV MOJE KRVI! ALI NEMATE NIKAKVE VEZE SA MNOM, KAO I MOJA KĆER, LILIT!
ODRIČEM VAS SE! PREZIREM VAS!
SA VAMA ĆU SE OBRAČUNATI, BAŠ KAO ŠTO ĆU I SA LILIT!
DRAKULINE MISLI SU SE VRATILE U PROŠLOST, NEKOLIKO VEKOVA PRE...

...KADA JE JOŠ UVEK BIO ČOVEK, ALI NIŠTA MANJE ČUDOVIŠTE...
...OŽENIO SE ŽENOM KOJU NIJE VOLEO...
PRIDRUŽI MI SE...
...NA TERASI!
NE, VLAD, MOLIM TE, NE PONOVO. TRAŽI SVE DRUGO.
SVE DRUGO OSIM TOGA!
NE TRAŽIM NIŠTA.
NAREĐUJEM TI!
TI SI MI ŽENA MOŽDA SAMO NA PAPIRU, ALI JOŠ ĆEŠ ME SLUŠATI!
SADA, PODIGNI DETE. NEKA VIDI KO SU DRAKULE!
LILIT NE SME NIKADA ZABORAVITI ZAŠTO ME ZOVU...

„... KRVOLOČNIK!"
KASNIJE, PO SMRTI SVOGA OCA, DRAKULA BI ODSTRANIO SVOJE DETE I ŽENU...
...NA ISTI NAČIN KAO ŠTO JE I SVOJE TURSKE NEPRIJATELJE, NABIJAJUĆI IH NA DRVENI KOLAC, TAKO DA JE SVAKO MOGAO DA IH VIDI.
TE VEČERI, SEĆA SE DRAKULA, BIO JE VEOMA GLADAN...
I DOBRO JE VEČERAO.

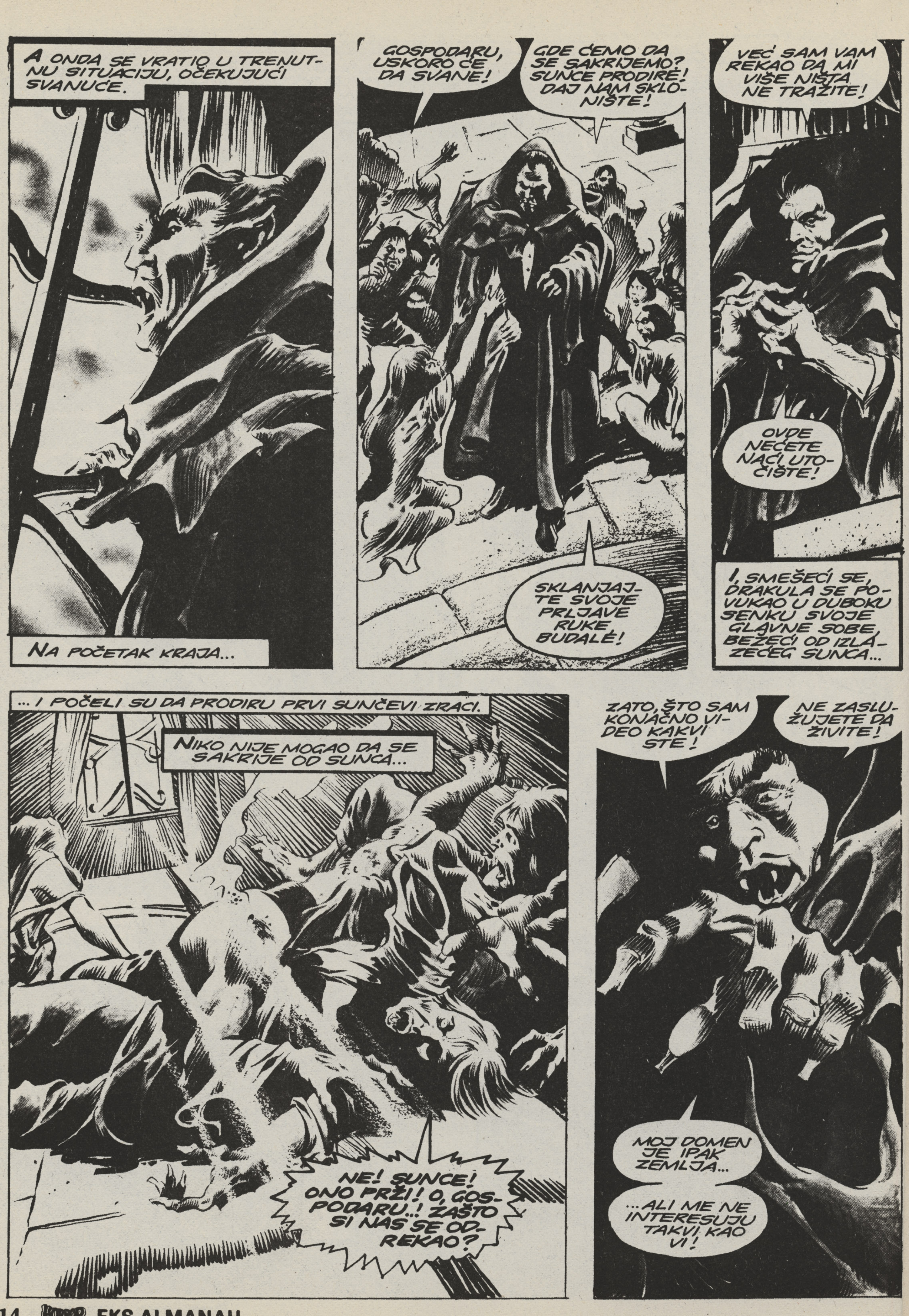
A ONDA SE VRATIO U TRENUTNU SITUACIJU, OČEKUJUĆI SVANUĆE.
NA POČETAK KRAJA...
GOSPODARU, USKORO ĆE DA SVANE!
GDE ĆEMO DA SE SAKRIJEMO? SUNCE PRODIRE! DAJ NAM SKLONIŠTE!
SKLANJAJTE SVOJE PRLJAVE RUKE BUDALE!
VEĆ SAM VAM REKAO DA MI VIŠE NIŠTA NE TRAŽITE!
OVDE NEĆETE NAĆI UTOČIŠTE!
I, SMEŠEĆI SE, DRAKULA SE POVUKAO U DUBOKU SENKU SVOJE GLAVNE SOBE, BEŽEĆI OD IZLAZEĆEG SUNCA...
... I POČELI SU DA PRODIRU PRVI SUNČEVI ZRACI.
NIKO NIJE MOGAO DA SE SAKRIJE OD SUNCA...
NE! SUNCE! ONO PRŽI! O, GOSPODARU..! ZAŠTO SI NAS SE ODREKAO?
ZATO, ŠTO SAM KONAČNO VIDEO KAKVI STE!
NE ZASLUŽUJETE DA ŽIVITE!
MOJ DOMEN JE IPAK ZEMLJA...
...ALI ME NE INTERESUJU TAKVI, KAO VI!

ONDA SU SE SVI GUBILI POLAKO, ALI U OBLIČJIMA NAJGORIH ZVERI...
...PACOVA, VUKOVA I SLEPIH MIŠEVA...
DRAKULINA LEGIJA JE BEŽALA IZ ZAMKA KOJI JE POSTAO SMRTNA ZAMKA...
...U LUDILU DA SE DOČEPAJU ŠTO PRE SVOJIH KOVČEGA...SUNCE IH JE UBILO.
ALI, JEDAN PO JEDAN, KAO IKARUS IZ LEGENDE, PADALI SU NA ZEMLJU.
I KADA VIŠE NISU MOGLI NI DA LETE, NITI DA TRČE, POČELI SU DA PUZE.
POKUŠALI SU SVE DA IZBEGNU SUNČEVE ZRAKE, MEĐUTIM POLAKO SU NESTAJALI.
PA, ČAK I KADA SU NA SAMRTI, ONI NISU SAMI...
POMOZI... MI...

Script: RALPH MACCHIO & LYNN GRAEME Art: GENE COLAN & TOM PALMER

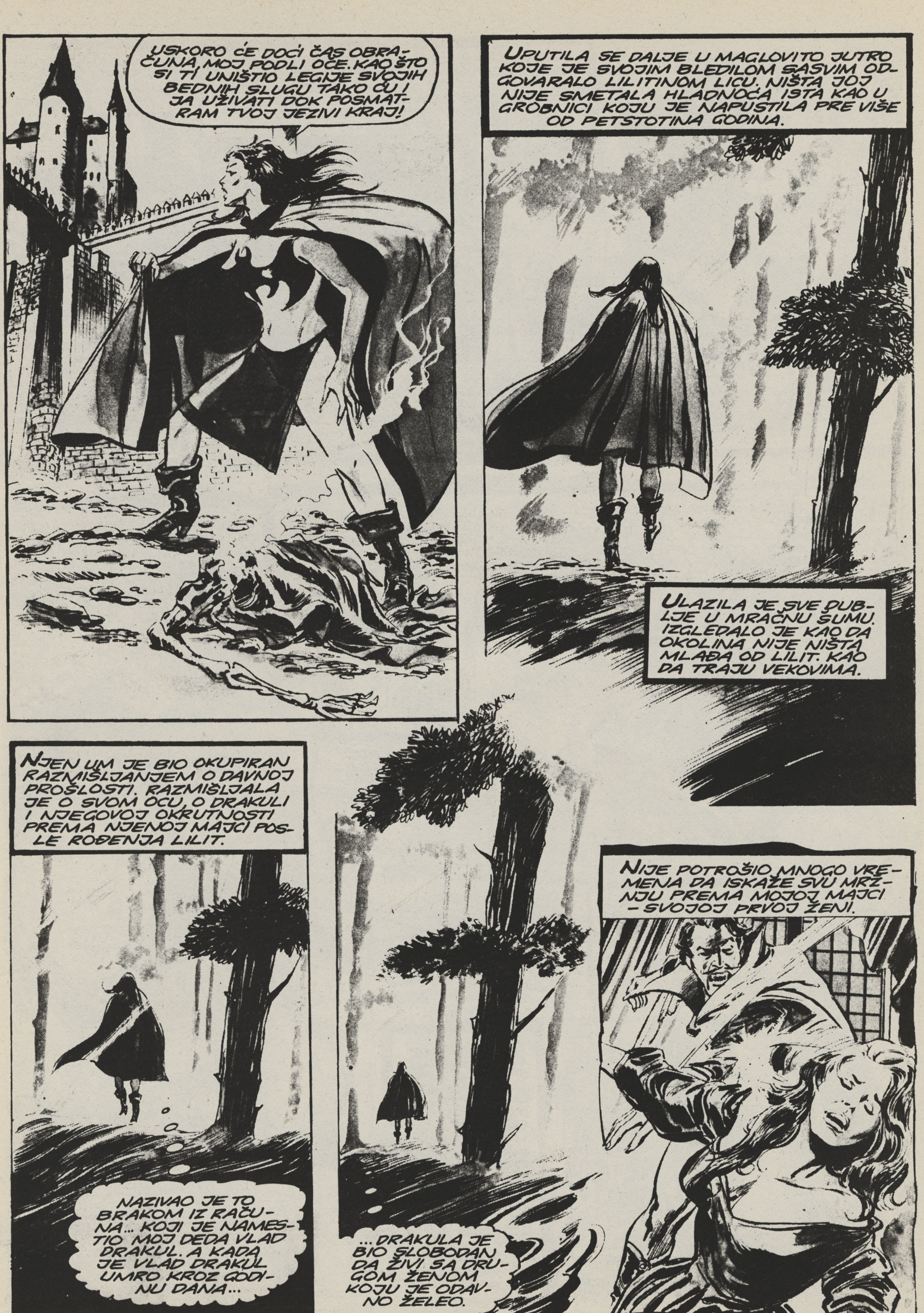
USKORO ĆE DOĆI ČAS OBRAČUNA, MOJ PODLI OČE. KAO ŠTO SI TI UNIŠTIO LEGIJE SVOJIH BEDNIH SLUGU TAKO ĆU I JA UŽIVATI DOK POSMATRAM TVOJ JEZIVI KRAJ!
UPUTILA SE DALJE U MAGLOVITO JUTRO KOJE JE SVOJIM BLEDILOM SASVIM ODGOVARALO LILITINOM LICU. NIŠTA JOJ NIJE SMETALA HLADNOĆA ISTA KAO U GROBNICI KOJU JE NAPUSTILA PRE VIŠE OD PETSTOTINA GODINA.
ULAZILA JE SVE DUBLJE U MRAČNU ŠUMU. IZGLEDALO JE KAO DA OKOLINA NIJE NIŠTA MLAĐA OD LILIT. KAO DA TRAJU VEKOVIMA.
NJEN UM JE BIO OKUPIRAN RAZMIŠLJANJEM O DAVNOJ PROŠLOSTI. RAZMIŠLJALA JE O SVOM OCU, O DRAKULI I NJEGOVOJ OKRUTNOSTI PREMA NJENOJ MAJCI POSLE ROĐENJA LILIT.
NAZIVAO JE TO BRAKOM IZ RAČUNA... KOJI JE NAMESTIO MOJ DEDA VLAD DRAKUL. A KADA JE VLAD DRAKUL UMRO KROZ GODINU DANA...
...DRAKULA JE BIO SLOBODAN DA ŽIVI SA DRUGOM ŽENOM KOJU JE ODAVNO ŽELEO.
NIJE POTROŠIO MNOGO VREMENA DA ISKAŽE SVU MRŽNJU PREMA MOJOJ MAJCI - SVOJOJ PRVOJ ŽENI.

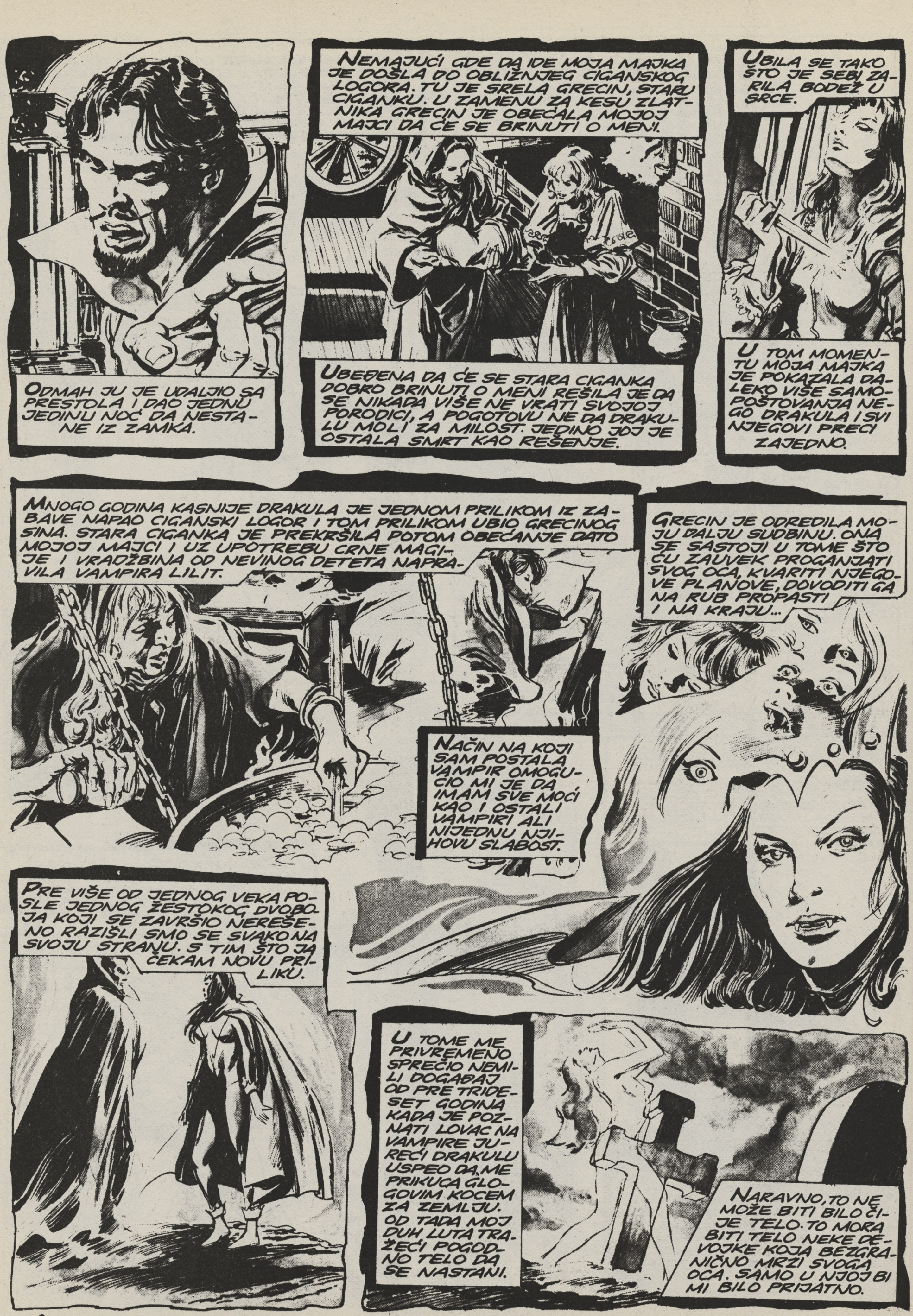
NEMAJUĆI GDE DA IDE MOJA MAJKA JE DOŠLA DO OBLIŽNJEG CIGANSKOG LOGORA. TU JE SRELA GRECIN, STARU CIGANKU. U ZAMENU ZA KESU ZLATNIKA GRECIN JE OBEĆALA MOJOJ MAJCI DA ĆE SE BRINUTI O MENI.
UBILA SE TAKO ŠTO JE SEBI ZARILA BODEŽ U SRCE.
ODMAH JU JE UDALJIO SA PRESTOLA I DAO JEDNU JEDINU NOĆ DA NESTANE IZ ZAMKA.
UBEĐENA DA ĆE SE STARA CIGANKA DOBRO BRINUTI O MENI REŠILA JE DA SE NIKADA VIŠE NE VRATI SVOJOJ PORODICI, A POGOTOVU NE DA DRAKULU MOLI ZA MILOST. JEDINO JOJ JE OSTALA SMRT KAO REŠENJE.
U TOM MOMENTU MOJA MAJKA JE POKAZALA DALEKO VIŠE SAMOPOŠTOVANJA NEGO DRAKULA I SVI NJEGOVI PRECI ZAJEDNO.
MNOGO GODINA KASNIJE DRAKULA JE JEDNOM PRILIKOM IZ ZABAVE NAPAO CIGANSKI LOGOR I TOM PRILIKOM UBIO GRECINOG SINA. STARA CIGANKA JE PREKRŠILA POTOM OBEĆANJE DATO MOJOJ MAJCI I UZ UPOTREBU CRNE MAGIJE I VRADŽBINA OD NEVINOG DETETA NAPRAVILA VAMPIRA LILIT.
GRECIN JE ODREDILA MOJU DALJU SUDBINU. ONA SE SASTOJI U TOME ŠTO ĆU ZAUVEK PROGANJATI SVOG OCA, KVARITI NJEGOVE PLANOVE, DOVODITI GA NA RUB PROPASTI I NA KRAJU...
NAČIN NA KOJI SAM POSTALA VAMPIR OMOGUĆIO MI JE DA IMAM SVE MOĆI KAO I OSTALI VAMPIRI ALI NIJEDNU NJIHOVU SLABOST.
PRE VIŠE OD JEDNOG VEKA POSLE JEDNOG ŽESTOKOG DVOBOJA KOJI SE ZAVRŠIO NEREŠENO RAZIŠLI SMO SE SVAKO NA SVOJU STRANU. S TIM ŠTO JA ČEKAM NOVU PRILIKU.
U TOME ME PRIVREMENO SPREČIO NEMILI DOGAĐAJ OD PRE TRIDESET GODINA KADA JE POZNATI LOVAC NA VAMPIRE JUREĆI DRAKULU USPEO DA ME PRIKUCA GLOGOVIM KOCEM ZA ZEMLJU. OD TADA MOJ DUH LUTA TRAŽEĆI POGODNO TELO DA SE NASTANI.
NARAVNO, TO NE MOŽE BITI BILO ČIJE TELO. TO MORA BITI TELO NEKE DEVOJKE KOJA BEZGRANIČNO MRZI SVOGA OCA. SAMO U NJOJ BI MI BILO PRIJATNO.

TRAGANJE ZA TAKVOM DEVOJKOM ODVELO ME JE U ENGLESKU GDE SAM NA JEDNOJ USAMLJENOJ FARMI UGLEDALA SLEDEĆU SCENU.
VLASNIK FARME, MARTIN O' HARA JE UPRAVO U SVAĐI UBIO MUŽA SVOJE ĆERKE.
ONA KOJA JE UVEK OBOŽAVALA SVOG OCA, U TOM TRENUTKU JE BILA ISPUNJENA MRŽNJOM PREMA NJEMU, MRŽNJOM KOJA SE NE DA OPISATI.
MARTIN O' HARA NIJE IMAO NAMERU DA UBIJE SVOG ZETA. NJIHOVE ČESTE SVAĐE SU, MEĐUTIM, SLUTILE TAKAV KRAJ. STOGA SE NIJE NI POTRESAO ZBOG UČINJENOG ZLOČINA.
MOJ DUH NIJE MOGAO NAĆI POGODNIJI TRENUTAK ZA UZIMANJE LJUDSKOG OBLIKA. NI POGODNIJE TELO. ZATIM SAM SE OKRENULA KA MARTINU O' HARI.
ZARILA SAM MU ZUBE U VRAT. TO NISAM ČINILA VEĆ TRIDESET GODINA OD KADA ME JE...
BILO JE LEPO.
JOŠ JEDNOM JE LILIT ŽIVA. OPET JE NA STAZAMA NOĆI I KRVI. SVE ŠTO JE POKUŠALA ONA STARA BUDALA KVINSI PARKER JE OTIŠLO U NEPOVRAT. NIKO NE MOŽE STATI NA PUT TAKO SAVRŠENOM VAMPIRU KAO ŠTO JE LILIT. BOLJE NI DA NE POKUŠAVA. POLETELA SAM U NOVE POBEDE, U NOVE DOŽIVLJAJE KA NEZAMENLJIVOM UKUSU KRVI I KA SVOJOJ OSVETI DRAKULI.
ENDŽEL JE BILA PRISTOJNA MLADA UDOVICA. MARTIN GOLD JE SAMO MOGAO DA POŽELI TAKVO DRUŠTVO. NJIHOVA VEZA JE OBEĆAVALA.
KAO ŠTO SAM I OČEKIVALA IZMEĐU ENDŽEL I MARTINA SE RODILA VELIKA LJUBAV. KADA JE MARTIN SAZNAO DA JE ENDŽEL U DRUGOM STANJU...
UZ POMOĆ TELA KOJE MI JE „POZAJMILA" ENDŽEL O' HARA OTPUTOVALA SAM U AMERIKU. U JEDNOM MESTU U OKOLINI NJUJORKA ENDŽEL JE UPOZNALA MLADIĆA PO IMENU MARTIN GOLD KOJI SE JEDVA OPORAVLJAO POSLE SMRTI ŽENE. SKLOPILI SU PRIJATELJSTVO.
TO ME JE NAGONILO DA PRIKRIJEM SVOJ BORAVAK U AMERICI GDE ME NIKO NIJE ZNAO.
...I DA JE NJEN POKOJNI MUŽ OTAC, ZAGRLIO JE ENDŽEL I TEŠIO JE. OSETILA SAM SE TADA POTPUNO SUVIŠNOM.

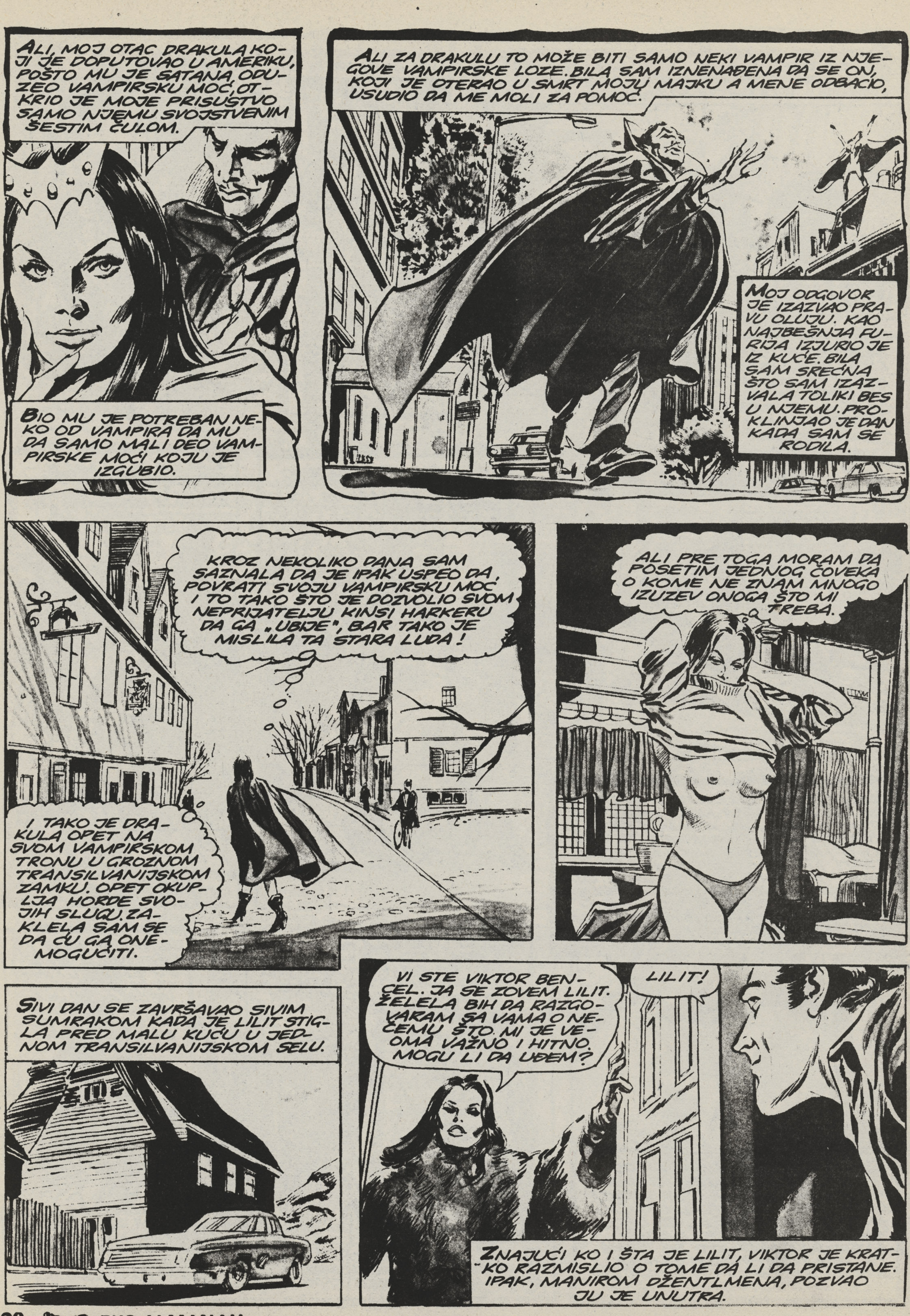
ALI, MOJ OTAC DRAKULA KOJI JE DOPUTOVAO U AMERIKU, POŠTO MU JE SATANA ODUZEO VAMPIRSKU MOĆ, OTKRIO JE MOJE PRISUSTVO SAMO NJEMU SVOJSTVENIM ŠESTIM ČULOM.
BIO MU JE POTREBAN NEKO OD VAMPIRA DA MU DA SAMO MALI DEO VAMPIRSKE MOĆI KOJU JE IZGUBIO.
ALI ZA DRAKULU TO MOŽE BITI SAMO NEKI VAMPIR IZ NJEGOVE VAMPIRSKE LOZE. BILA SAM IZNENAĐENA DA SE ON, KOJI JE OTERAO U SMRT MOJU MAJKU A MENE ODBACIO, USUDIO DA ME MOLI ZA POMOĆ.
MOJ ODGOVOR JE IZAZVAO PRAVU OLUJU. KAO NAJBEŠNJA FURIJA IZJURIO JE IZ KUĆE. BILA SAM SREĆNA ŠTO SAM IZAZVALA TOLIKI BES U NJEMU. PROKLINJAO JE DAN KADA SAM SE RODILA.
KROZ NEKOLIKO DANA SAM SAZNALA DA JE IPAK USPEO DA POVRATI SVOJU VAMPIRSKU MOĆ I TO TAKO ŠTO JE DOZVOLIO SVOM NEPRIJATELJU KINSI HARKERU DA GA „UBIJE", BAR TAKO JE MISLILA TA STARA LUDA!
I TAKO JE DRAKULA OPET NA SVOM VAMPIRSKOM TRONU U GROZNOM TRANSILVANIJSKOM ZAMKU. OPET OKUPLJA HORDE SVOJIH SLUGU. ZAKLELA SAM SE DA ĆU GA ONEMOGUĆITI.
ALI PRE TOGA MORAM DA POSETIM JEDNOG ČOVEKA O KOME NE ZNAM MNOGO IZUZEV ONOGA ŠTO MI TREBA.
SIVI DAN SE ZAVRŠAVAO SIVIM SUMRAKOM KADA JE LILIT STIGLA PRED MALU KUĆU U JEDNOM TRANSILVANIJSKOM SELU.
VI STE VIKTOR BENCEL. JA SE ZOVEM LILIT. ŽELELA BIH DA RAZGOVARAM SA VAMA O NEČEMU ŠTO MI JE VEOMA VAŽNO I HITNO. MOGU LI DA UĐEM?
LILIT!
ZNAJUĆI KO I ŠTA JE LILIT, VIKTOR JE KRATKO RAZMISLIO O TOME DA LI DA PRISTANE. IPAK, MANIROM DŽENTLMENA, POZVAO JU JE UNUTRA.

DRAGO MI JE DA ZNAŠ KO SAM I ŠTA SAM. TO MI MNOGO OLAKŠAVA DA TE ZAMOLIM ZA JEDNU USLUGU. KAO CIGANIN I UČENIK GRECIN TI SI VEROVATNO JEDINI KOJI MI MOŽE POMOĆI.
ALI JA SE NE BAVIM TIM. JA SAM SVIRAČ.
MOLIM TE, NE ODBIJAJ ME. TI SIGURNO IMAŠ ZNANJA ZA TO ŠTO MI TREBA.
DA LI ZNAŠ KAKO JE TEŠKO NOSITI TUĐI LIK. POGOTOVU ŠTO NAS VEZUJE SAMO JEDNO JEDINO ZAJEDNIČKO OSEĆANJE–MRŽNJA PREMA OCU!
SVE MI JE JASNO. ALI SE BOJIM DA JE JEDINI NAČIN DA TI POMOGNEM –DA TE UNIŠTIM!
TAČNO JE DA JE GRECIN PRENELA MENI SVA SVOJA ZNANJA O CRNOJ MAGIJI I VRADŽBINAMA, ALI O OVOME MI NIŠTA NIJE PRIČALA. MORAĆU SAM DA NEŠTO SMISLIM.
U REDU, SAMO POŽURI!
HOĆU, SAMO MI KAŽI, OBZIROM DA JE DRAKULA UČINIO MNOGA ZLA MOM NARODU, ZAŠTO BIH JA POMAGAO NJEGOVOJ ĆERCI!
REKLA SAM TI. ŽELIM NJEGOVU SMRT!
SADA JE UPRAVO TRENUTAK. DRAKULA JE OSTAO SAM. NEMA VIŠE NJEGOVIH LEGIJA MONSTRUMA. UKOLIKO BI SE UDRUŽILI PROTIV NJEGA, SVAKO OD NAS DVOJE BI OSTVARIO SVOJE ŽELJE.
OSTANI NA VEČERI, A JA ĆU JOŠ RAZMISLITI.

ŠTO JE VREME VIŠE PROLAZILO, VIKTOR BENZEL JE SVE VIŠE BIO ODUŠEVLJEN LEPOTOM OVE MLADE ŽENE KOJA JE BILA STANIŠTE VAMPIRA LILIT.
ZVEZDANO NEBO JE ZAMENILO SIVI DAN I KRV JE PROKLJUČALA U TELU VIKTORA BENZELA. TAKO LEPA ŽENA U NJEGOVOJ KUĆI. BEZ OBZIRA ŠTO JE U NJOJ LILIT. SVE ŠTO JE TOG TRENUTKA ŽELEO JE DA JE ZADRŽI ZA SEBE. PITAO SE DA LI JE TO MOGUĆE. ZAREKAO SE U SEBI DA ĆE POKUŠATI NA SVE NAČINE.
VREME JE PROLAZILO I VIKTOR I LILIT SU POSTAJALI SVE BLISKIJI.
NE MOGU DA VERUJEM KAKO SI LEPA. KAO I TO DA SI STVARNO OVDE SA MNOM. ZAŠTO NE ZABORAVIŠ SVOJU OSVETU I OSTANEŠ ZAUVEK OVDE?
KAKO DA ZABORAVIM? KAKO DA OSTANEM SA TOBOM ILI SA BILO KIM? TI ĆEŠ VREMENOM OSTARITI A JA NE. KOLIKO BI VREMENA PROŠLO DO TRENUTKA KADA BI POČEO DA ME MRZIŠ?
VIKTORE, NE ZABORAVI DA SAM JA VAMPIR. JA UBIJAM LJUDE I U TOME UŽIVAM!
ZAŠTO TAKO GOVORIŠ O SEBI?
ZATO ŠTO JE TO ISTINA.
TO NIJE TVOJA GREŠKA!
JA SAM MONSTRUM!

NEMOJ!
ŠTA TI O MENI STVARNO ZNAŠ, SMRTNIČE. POKAZAĆU TI KO SAM!
TRAAAS!!
NE!
ŠTA TO ČINIŠ? ISEKLA SI LICE RAZBIJENOM FLAŠOM!
ZARAŠĆE... ZA PAR SEKUNDI.
VIDIŠ DA SAM BESMRTNA!
MORAŠ MI POMOĆI. TI SI MI JEDINA NADA.
POMOĆI ĆU TI, LILIT. UČINIĆU SVE ZA TEBE!

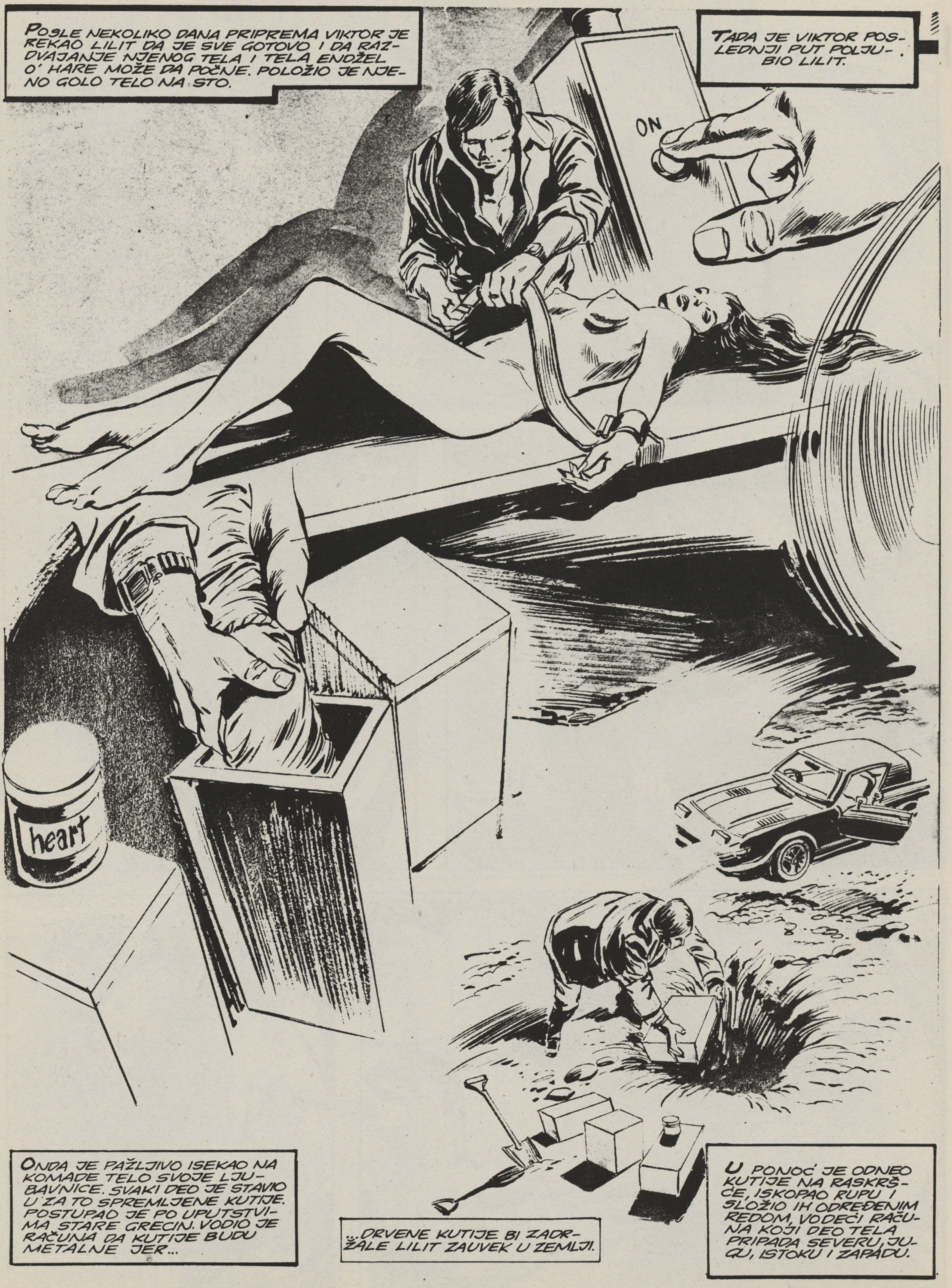
POSLE NEKOLIKO DANA PRIPREMA VIKTOR JE
REKAO LILIT DA JE SVE GOTOVO I DA RAZ-
DVAJANJE NJENOG TELA I TELA ENDŽEL
O' HARE MOŽE DA POČNJE. POLOŽIO JE NJE-
NO GOLO TELO NA STO.
TADA JE VIKTOR POS-
LEDNJI PUT POLJU-
BIO LILIT.
ON
heart
ONDA JE PAŽLJIVO ISEKAO NA
KOMADE TELO SVOJE LJU-
BAVNICE. SVAKI DEO JE STAVIO
U ZA TO SPREMLJENE KUTIJE.
POSTUPAO JE PO UPUTSTVI-
MA STARE GRECIN. VODIO JE
RAČUNA DA KUTIJE BUDU
METALNE JER...
...DRVENE KUTIJE BI ZADR-
ŽALE LILIT ZAUVEK U ZEMLJI.
U PONOĆ JE ODNEO
KUTIJE NA RASKRŠ-
ĆE, ISKOPAO RUPU I
SLOŽIO IH ODREĐENIM
REDOM, VODEĆI RAČU-
NA KOJI DEO TELA
PRIPADA SEVERU, JU-
GU, ISTOKU I ZAPADU.

POD NJEGOVIM MAGIJSKIM RUKOVODSTVOM TELO KRALJICE BESMRTNIH SE SPAJALO. ISTO SE DOGAĐALO I SA TELOM ENDŽEL O' HARE.
UPOTREBA MODERNIH HIRURŠKIH ALATKI NIJE PRIJALA LILIT. OSEĆALA JE STRAHOVITE BOLOVE NA SVIM MESTIMA GDE JE PROŠAO SKALPEL. MEĐUTIM, TI BOLOVI NISU BILI NIŠTA PREMA ŽELJI ZA OSVETOM KOJA JU JE VUKLA NAPRED.
ONO ŠTO SE ODIGRALO U NEREALNOM SVETU BESMRTNIH TREBALO JE I DOVRŠITI. VIKTOR JE ISKOPAO KUTIJE, ODNEO IH KUĆI I NJIHOV SADRŽAJ IZRUČIO U KAZAN. VODA, POMEŠANA SA SASTOJCIMA ČIJU MOĆ MU JE OTKRILA STARA CIGANKA, JE KLJUČALA. KADA JE I POSLEDNJI DEO TELA UBACIO U KAZAN, IZ NJEGA JE POČELA DA SE IZVIJA PRIKAZA. DVE GOLE ŽENE KOJE SU SE LAGANO RAZDVAJALE JEDNA OD DRUGE.
DVADESET ČETIRI SATA VIKTOR JE ČEKAO. ZA TO VREME NIJE NIŠTA OKUSIO NITI JE MOGAO DA ZASPI. ONDA JE DOŠAO OČEKIVANI TRENUTAK PONOVNOG RAĐANJA.

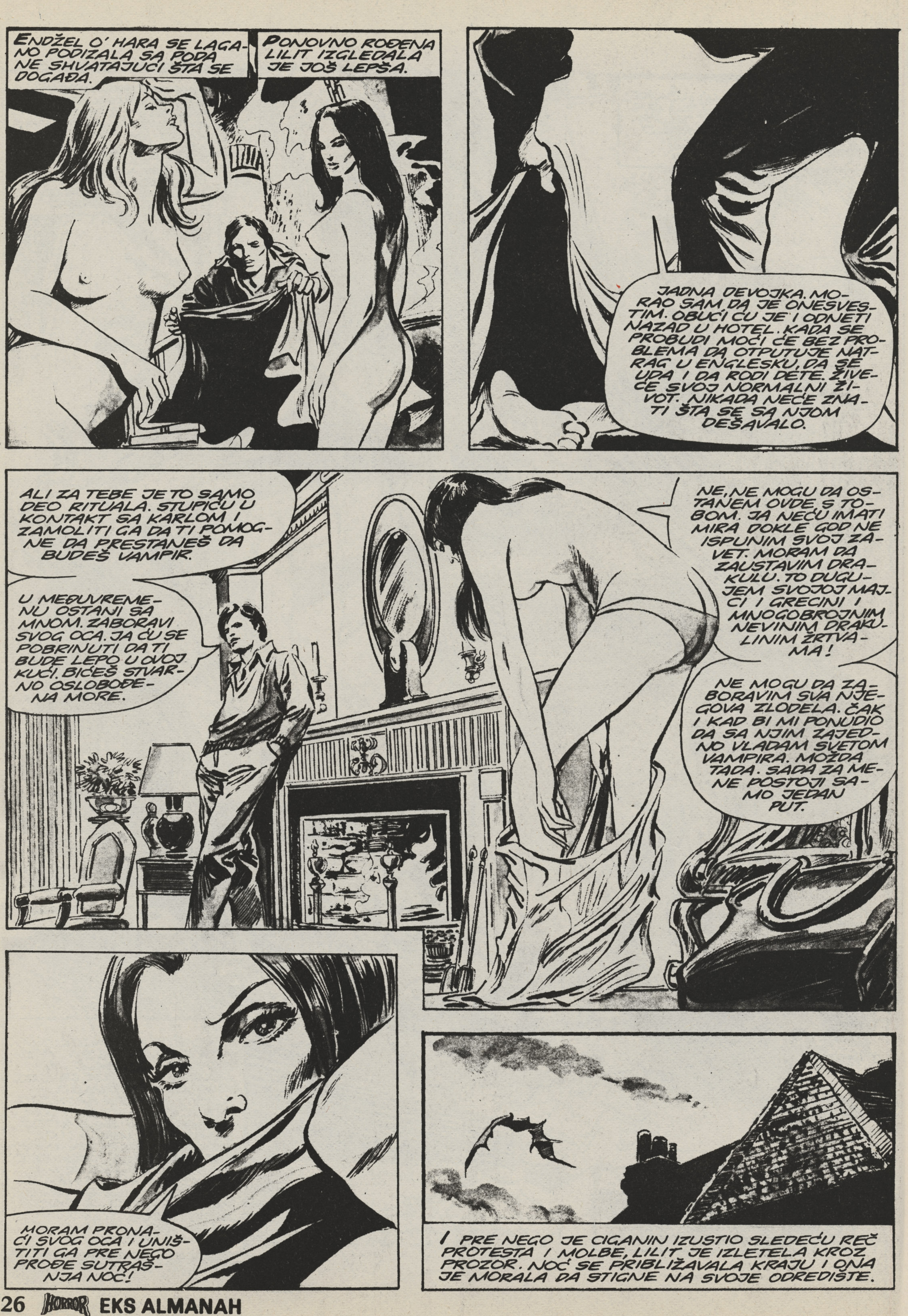

ENDŽEL O' HARA SE LAGANO PODIZALA SA PODA NE SHVATAJUĆI ŠTA SE DOGAĐA.
PONOVNO ROĐENA LILIT IZGLEDALA JE JOŠ LEPŠA.
JADNA DEVOJKA. MORAO SAM DA JE ONESVESTIM. OBUĆI ĆU JE I ODNETI NAZAD U HOTEL. KADA SE PROBUDI MOĆI ĆE BEZ PROBLEMA DA OTPUTUJE NATRAG U ENGLESKU, DA SE UDA I DA RODI DETE. ŽIVEĆE SVOJ NORMALNI ŽIVOT. NIKADA NEĆE ZNATI ŠTA SE SA NJOM DEŠAVALO.
ALI ZA TEBE JE TO SAMO DEO RITUALA. STUPIĆU U KONTAKT SA KARLOM I ZAMOLITI GA DA TI POMOGNE DA PRESTANEŠ DA BUDEŠ VAMPIR.
U MEĐUVREMENU OSTANI SA MNOM. ZABORAVI SVOG OCA. JA ĆU SE POBRINUTI DA TI BUDE LEPO U OVOJ KUĆI. BIĆEŠ STVARNO OSLOBOĐENA MORE.
NE, NE MOGU DA OSTANEM OVDE S TOBOM. JA NEĆU IMATI MIRA DOKLE GOD NE ISPUNIM SVOJ ZAVET. MORAM DA ZAUSTAVIM DRAKULU. TO DUGUJEM SVOJOJ MAJCI I GRECINI I MNOGOBROJNIM NEVINIM DRAKULINIM ŽRTVAMA!
NE MOGU DA ZABORAVIM SVA NJEGOVA ZLODELA. ČAK I KAD BI MI PONUDIO DA SA NJIM ZAJEDNO VLADAM SVETOM VAMPIRA. MOŽDA TADA. SADA ZA MENE POSTOJI SAMO JEDAN PUT.
MORAM PRONAĆI SVOG OCA I UNIŠTITI GA PRE NEGO PROĐE SUTRAŠNJA NOĆ!
I PRE NEGO JE CIGANIN IZUSTIO SLEDEĆU REČ PROTESTA I MOLBE, LILIT JE IZLETELA KROZ PROZOR. NOĆ SE PRIBLIŽAVALA KRAJU I ONA JE MORALA DA STIGNE NA SVOJE ODREDIŠTE.

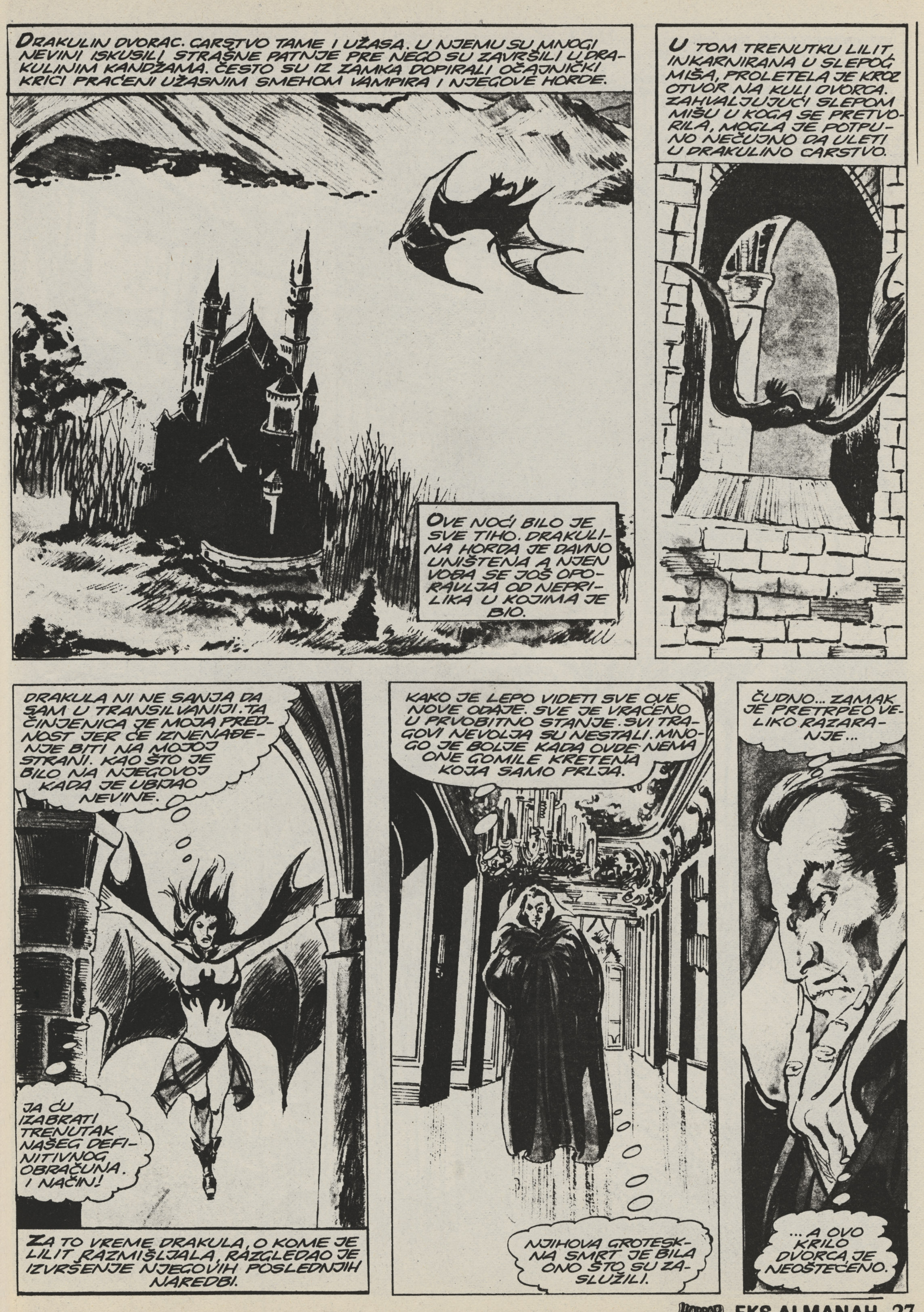
DRAKULIN DVORAC. CARSTVO TAME I UŽASA. U NJEMU SU MNOGI NEVINI ISKUSILI STRAŠNE PATNJE PRE NEGO SU ZAVRŠILI U DRAKULINIM KANDŽAMA. ČESTO SU IZ ZAMKA DOPIRALI OČAJNIČKI KRICI PRAĆENI UŽASNIM SMEHOM VAMPIRA I NJEGOVE HORDE.
OVE NOĆI BILO JE SVE TIHO. DRAKULINA HORDA JE DAVNO UNIŠTENA A NJEN VOĐA SE JOŠ OPORAVLJA OD NEPRILIKA U KOJIMA JE BIO.
U TOM TRENUTKU LILIT, INKARNIRANA U SLEPOG MIŠA, PROLETELA JE KROZ OTVOR NA KULI DVORCA. ZAHVALJUJUĆI SLEPOM MIŠU U KOGA SE PRETVORILA, MOGLA JE POTPUNO NEČUJNO DA ULETI U DRAKULINO CARSTVO.
DRAKULA NI NE SANJA DA SAM U TRANSILVANIJI. TA ČINJENICA JE MOJA PREDNOST JER ĆE IZNENAĐENJE BITI NA MOJOJ STRANI. KAO ŠTO JE BILO NA NJEGOVOJ KADA JE UBIJAO NEVINE.
JA ĆU IZABRATI TRENUTAK NAŠEG DEFINITIVNOG OBRAČUNA. I NAČIN!
ZA TO VREME DRAKULA, O KOME JE LILIT RAZMIŠLJALA, RAZGLEDAO JE IZVRŠENJE NJEGOVIH POSLEDNJIH NAREDBI.
KAKO JE LEPO VIDETI SVE OVE NOVE ODAJE. SVE JE VRAĆENO U PRVOBITNO STANJE. SVI TRAGOVI NEVOLJA SU NESTALI. MNOGO JE BOLJE KADA OVDE NEMA ONE GOMILE KRETENA KOJA SAMO PRLJA.
NJIHOVA GROTESKNA SMRT JE BILA ONO ŠTO SU ZASLUŽILI.
ČUDNO... ZAMAK JE PRETRPEO VELIKO RAZARANJE...
...A OVO KRILO DVORCA JE NEOŠTEĆENO.

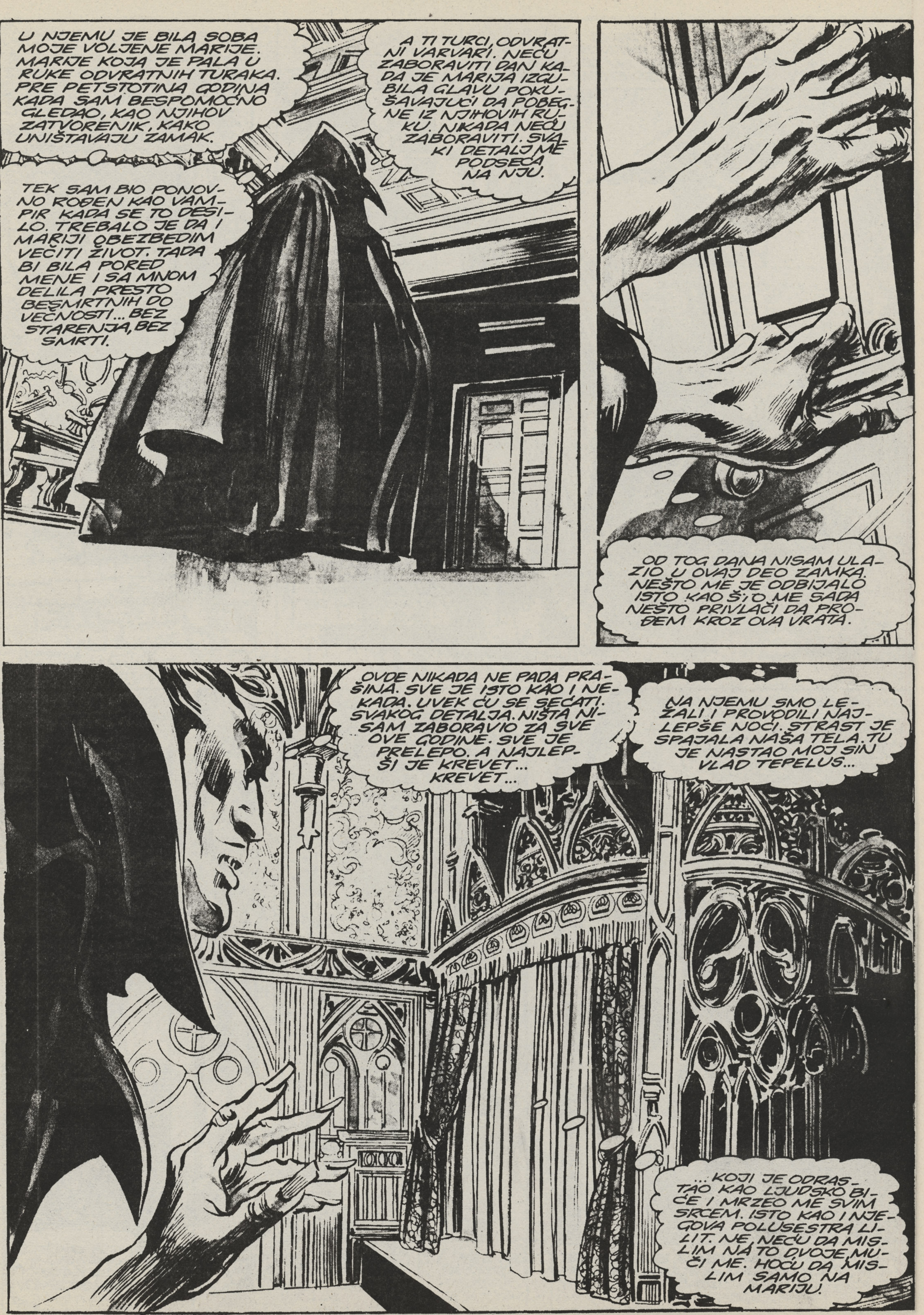
U NJEMU JE BILA SOBA MOJE VOLJENE MARIJE. MARIJE KOJA JE PALA U RUKE ODVRATNIH TURAKA. PRE PETSTOTINA GODINA KADA SAM BESPOMOĆNO GLEDAO, KAO NJIHOV ZATVORENIK, KAKO UNIŠTAVAJU ZAMAK.
A TI TURCI, ODVRATNI VARVARI. NEĆU ZABORAVITI DAN KADA JE MARIJA IZGUBILA GLAVU POKUŠAVAJUĆI DA POBEGNE IZ NJIHOVIH RUKU. NIKADA NEĆU ZABORAVITI. SVAKI DETALJ ME PODSEĆA NA NJU.
TEK SAM BIO PONOVNO ROĐEN KAO VAMPIR KADA SE TO DESILO. TREBALO JE DA I MARIJI OBEZBEDIM VEČITI ŽIVOT. TADA BI BILA PORED MENE I SA MNOM DELILA PRESTO BESMRTNIH DO VEČNOSTI... BEZ STARENJA, BEZ SMRTI.
OD TOG DANA NISAM ULAZIO U OVAJ DEO ZAMKA. NEŠTO ME JE ODBIJALO ISTO KAO ŠTO ME SADA NEŠTO PRIVLAČI DA PROĐEM KROZ OVA VRATA.
OVDE NIKADA NE PADA PRAŠINA. SVE JE ISTO KAO I NEKADA. UVEK ĆU SE SEĆATI SVAKOG DETALJA. NIŠTA NISAM ZABORAVIO ZA SVE OVE GODINE. SVE JE PRELEPO. A NAJLEPŠI JE KREVET... KREVET...
NA NJEMU SMO LEŽALI I PROVODILI NAJLEPŠE NOĆI. STRAST JE SPAJALA NAŠA TELA. TU JE NASTAO MOJ SIN VLAD TEPELUS...
...KOJI JE ODRASTAO KAO LJUDSKO BIĆE I MRZEO ME SVIM SRCEM. ISTO KAO I NJEGOVA POLUSESTRA LILIT. NE, NEĆU DA MISLIM NA TO DVOJE, MUČI ME. HOĆU DA MISLIM SAMO NA MARIJU.

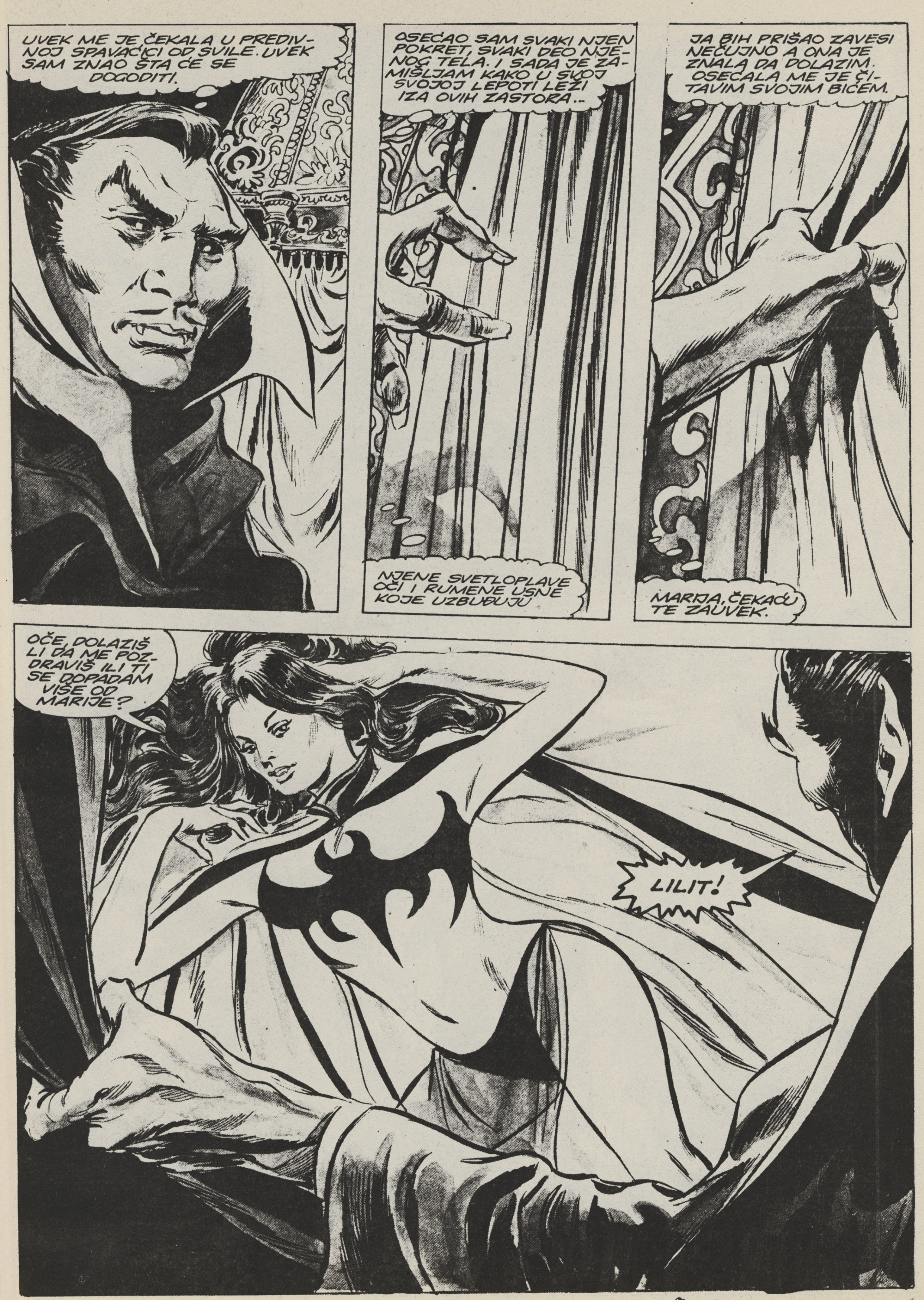
UVEK ME JE ČEKALA U PREDIVNOJ SPAVAĆICI OD SVILE. UVEK SAM ZNAO ŠTA ĆE SE DOGODITI.
OSEĆAO SAM SVAKI NJEN POKRET, SVAKI DEO NJENOG TELA. I SADA JE ZAMIŠLJAM KAKO U SVOJ SVOJOJ LEPOTI LEŽI IZA OVIH ZASTORA...
NJENE SVETLOPLAVE OČI I RUMENE USNE KOJE UZBUĐUJU
JA BIH PRIŠAO ZAVESI NEČUJNO A ONA JE ZNALA DA DOLAZIM. OSEĆALA ME JE ČITAVIM SVOJIM BIĆEM.
MARIJA, ČEKAĆU TE ZAUVEK.
OČE, DOLAZIŠ LI DA ME POZDRAVIŠ ILI TI SE DOPADAM VIŠE OD MARIJE?
LILIT!

KAKO SE USUĐUJEŠ!
KAKO SE USUĐUJEŠ DA SKRNAVIŠ OVO MESTO SVOJIM BEDNIM PRISUSTVOM!
PUSTI TU DROLJU MARIJU.
ONA JE DELILA OVAJ KREVET SA SVAKIM STRANCEM KOJI JE NAIŠAO DOK SI TI BIO ODSUTAN. ZAŠTO NE BIH I JA TU LEŽALA?
IŠČUPAĆU TI LAŽLJIVI JEZIK. TI SPODOBO...
TI NEĆEŠ NIŠTA UČINITI. DOŠLA SAM DA UČINIM SVEMU KRAJ.
ALI SE NE BOJ. TO NEĆE TRAJATI KRATKO. VIDEĆEŠ I SAM.
AAAAAAH!! MOJE LICE! LICE!!
SADA, KAD SI ONE TVOJE SLUGE POUBIJAO, DOŠAO JE RED I NA KRALJA BESMRTNIH DA PLATI RAČUN!

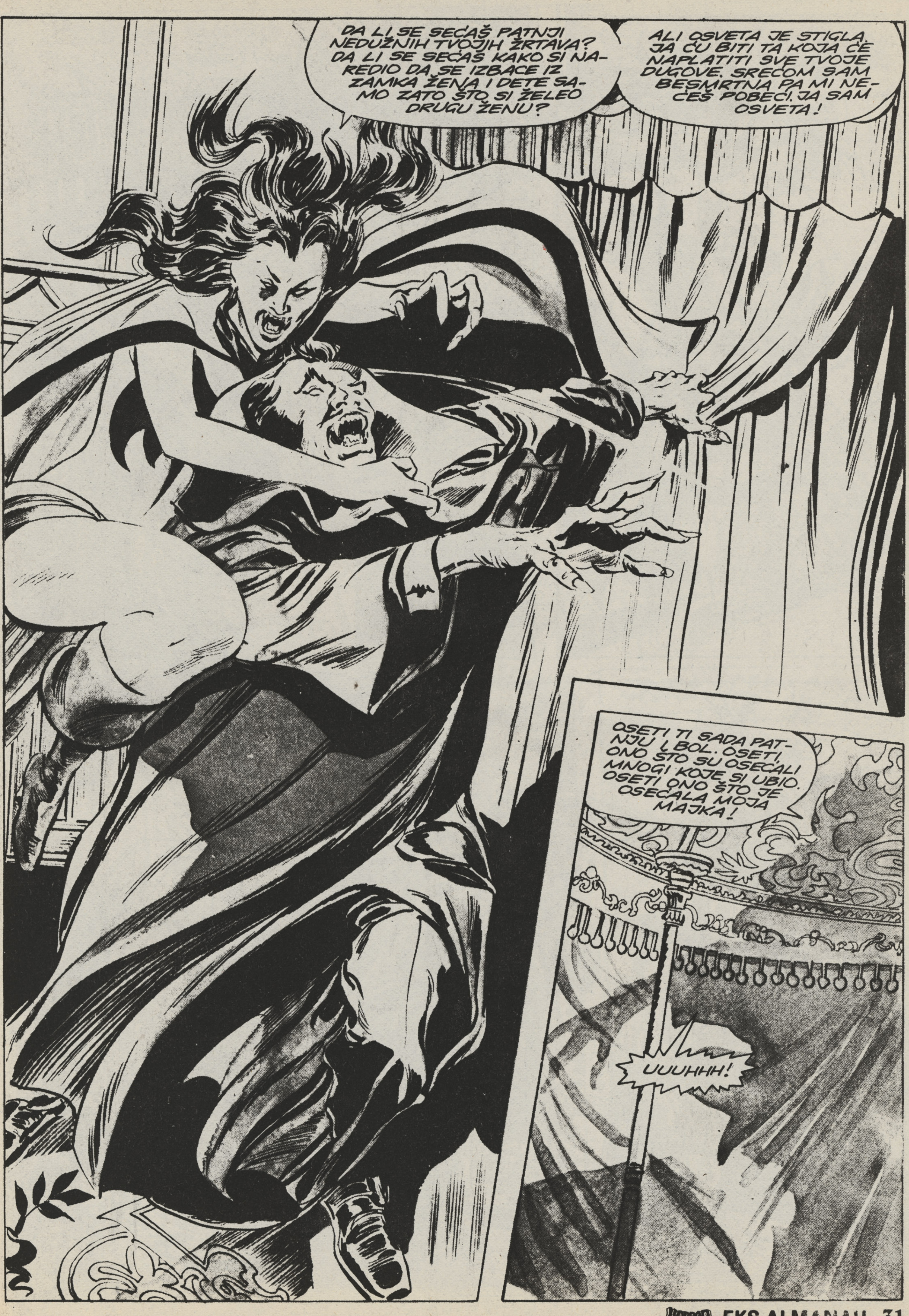
DA LI SE SEĆAŠ PATNJI NEDUŽNIH TVOJIH ŽRTAVA? DA LI SE SEĆAŠ KAKO SI NAREDIO DA SE IZBACE IZ ZAMKA ŽENA I DETE SAMO ZATO ŠTO SI ŽELEO DRUGU ŽENU?
ALI OSVETA JE STIGLA. JA ĆU BITI TA KOJA ĆE NAPLATITI SVE TVOJE DUGOVE. SREĆOM SAM BESMRTNA PA MI NEĆEŠ POBEĆI. JA SAM OSVETA!
OSETI TI SADA PATNJU I BOL. OSETI ONO ŠTO SU OSEĆALI MNOGI KOJE SI UBIO. OSETI ONO ŠTO JE OSEĆALA MOJA MAJKA!
UUUHHH!

NEMAŠ VIŠE SNAGE. SAD VIDIŠ KAKO JE TO!
JOŠ SMO DALEKO OD KRAJA!
TO BI BILA MILOST ZA TEBE!
UŽAS ZA TEBE TEK POČINJE.
TEK SMO POČELI!
VRATI SE!

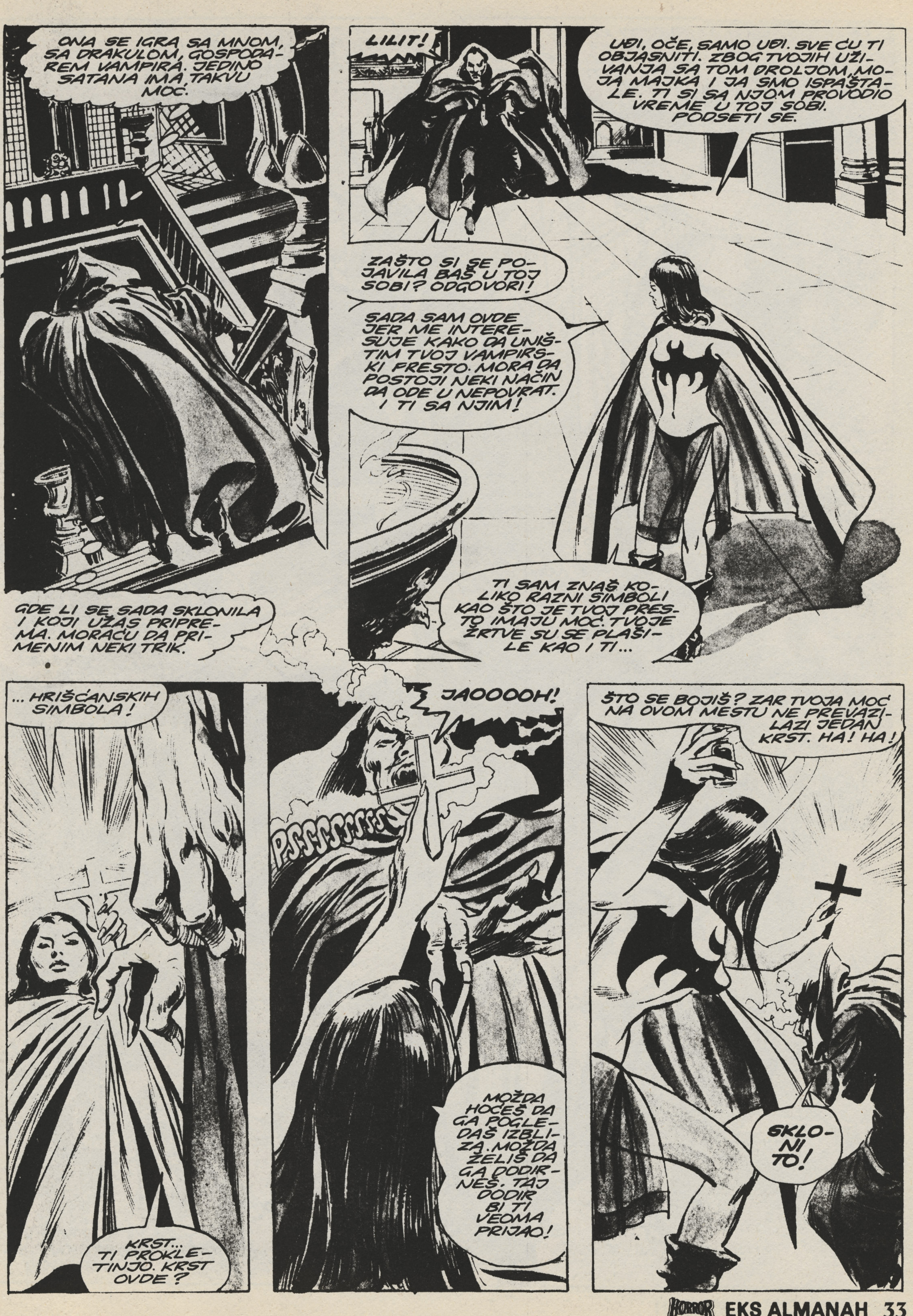
ONA SE IGRA SA MNOM, SA DRAKULOM, GOSPODAREM VAMPIRA. JEDINO SATANA IMA TAKVU MOĆ.
GDE LI SE SADA SKLONILA I KOJI UŽAS PRIPREMA. MORAĆU DA PRIMENIM NEKI TRIK.
LILIT!
UĐI, OČE, SAMO UĐI. SVE ĆU TI OBJASNITI. ZBOG TVOJIH UŽIVANJA SA TOM DROLJOM, MOJA MAJKA I JA SMO ISPAŠTALE. TI SI SA NJOM PROVODIO VREME U TOJ SOBI. PODSETI SE.
ZAŠTO SI SE POJAVILA BAŠ U TOJ SOBI? ODGOVORI!
SADA SAM OVDE JER ME INTERESUJE KAKO DA UNIŠTIM TVOJ VAMPIRSKI PRESTO. MORA DA POSTOJI NEKI NAČIN DA ODE U NEPOVRAT. I TI SA NJIM!
TI SAM ZNAŠ KOLIKO RAZNI SIMBOLI KAO ŠTO JE TVOJ PRESTO IMAJU MOĆ. TVOJE ŽRTVE SU SE PLAŠILE KAO I TI...
... HRIŠĆANSKIH SIMBOLA!
KRST... TI PROKLETINJO. KRST OVDE?
JAOOOOH!
PSSSSSSSS
MOŽDA HOĆEŠ DA GA POGLEDAŠ IZBLIZA. MOŽDA ŽELIŠ DA GA DODIRNEŠ. TAJ DODIR BI TI VEOMA PRIJAO!
ŠTO SE BOJIŠ? ZAR TVOJA MOĆ NA OVOM MESTU NE PREVAZILAZI JEDAN KRST. HA! HA!
SKLONI TO!

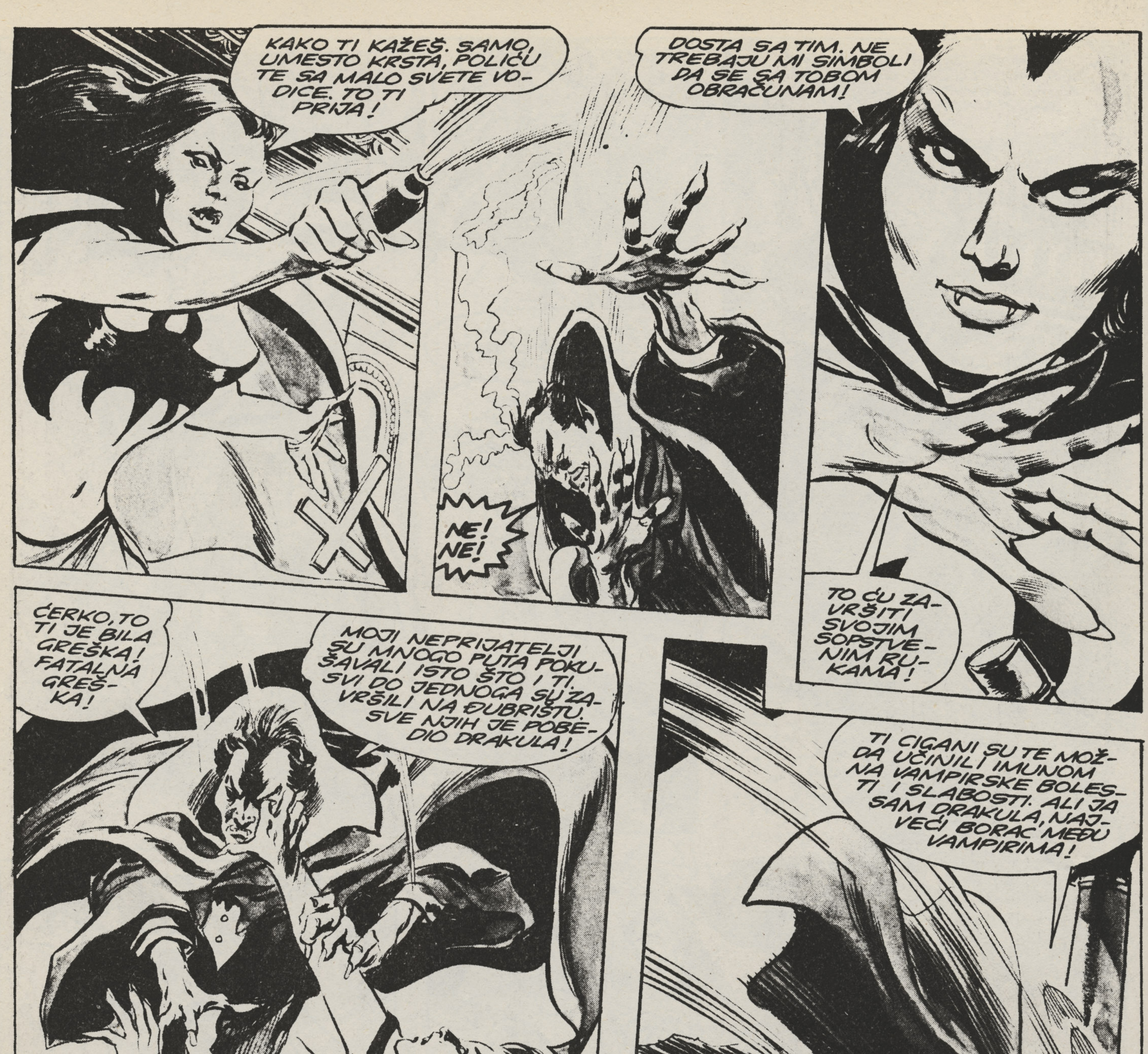
KAKO TI KAŽEŠ. SAMO, UMESTO KRSTA, POLIČU TE SA MALO SVETE VODICE. TO TI PRIJA!
DOSTA SA TIM. NE TREBAJU MI SIMBOLI DA SE SA TOBOM OBRAČUNAM!
NE! NE!
TO ĆU ZAVRŠITI SVOJIM SOPSTVENIM RUKAMA!
ĆERKO, TO TI JE BILA GREŠKA! FATALNA GREŠKA!
MOJI NEPRIJATELJI SU MNOGO PUTA POKUŠAVALI ISTO ŠTO I TI. SVI DO JEDNOGA SU ZAVRŠILI NA ĐUBRIŠTU. SVE NJIH JE POBEDIO DRAKULA!
TI CIGANI SU TE MOŽDA UČINILI IMUNOM NA VAMPIRSKE BOLESTI I SLABOSTI. ALI JA SAM DRAKULA, NAJVEĆI BORAC MEĐU VAMPIRIMA!
SVE SAM IH NADŽIVEO. SVE SAM IH UNIŠTIO JER SAMO JEDAN JE DRAKULA!
DRAKULA NEPOBEDIVI!

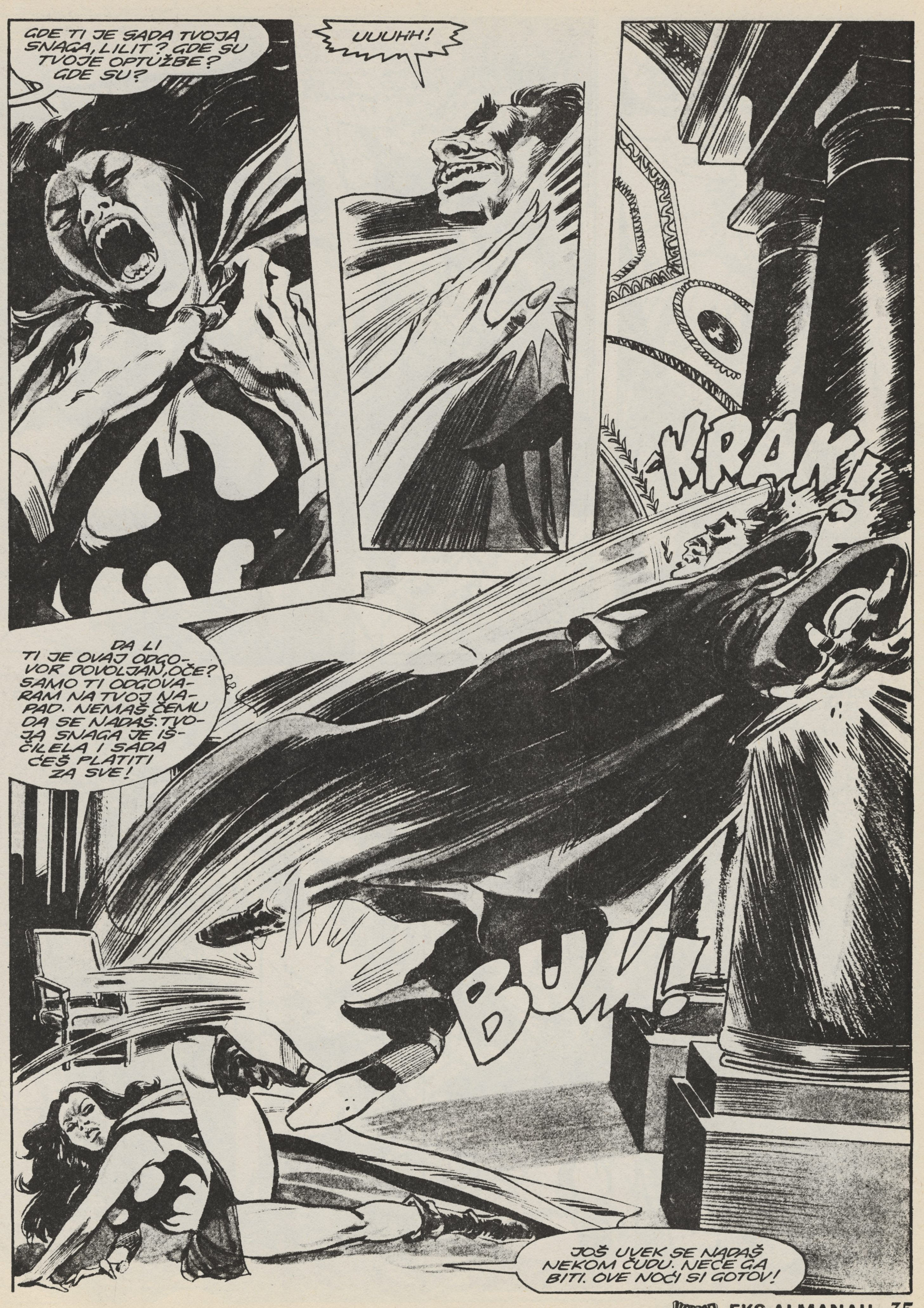

GDE TI JE SADA TVOJA SNAGA, LILIT? GDE SU TVOJE OPTUŽBE? GDE SU?
UUUHH!
KRAK!
DA LI TI JE OVAJ ODGOVOR DOVOLJAN, OČE? SAMO TI ODGOVARAM NA TVOJ NAPAD. NEMAŠ ČEMU DA SE NADAŠ. TVOJA SNAGA JE IŠČILELA I SADA ĆEŠ PLATITI ZA SVE!
BUM!
JOŠ UVEK SE NADAŠ NEKOM ČUDU. NEĆE GA BITI. OVE NOĆI SI GOTOV!

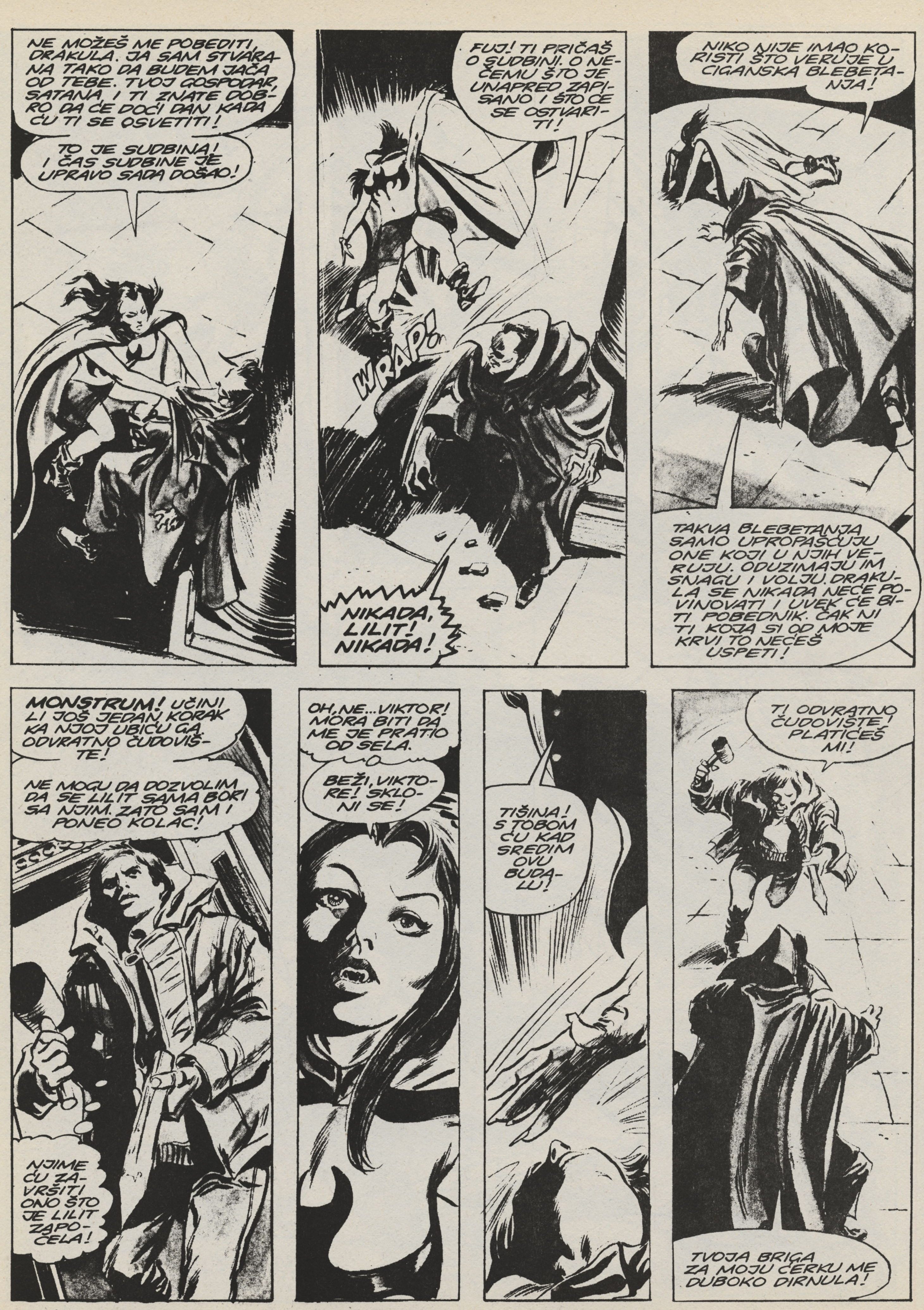
NE MOŽEŠ ME POBEDITI, DRAKULA. JA SAM STVARANA TAKO DA BUDEM JAČA OD TEBE. TVOJ GOSPODAR, SATANA, I TI ZNATE DOBRO DA ĆE DOĆI DAN KADA ĆU TI SE OSVETITI!
TO JE SUDBINA! I ČAS SUDBINE JE UPRAVO SADA DOŠAO!
FUJ! TI PRIČAŠ O SUDBINI. O NEČEMU ŠTO JE UNAPRED ZAPISANO I ŠTO ĆE SE OSTVARITI!
WRAP!
NIKADA, LILIT! NIKADA!
NIKO NIJE IMAO KORISTI ŠTO VERUJE U CIGANSKA BLEBETANJA!
TAKVA BLEBETANJA SAMO UPROPAŠĆUJU ONE KOJI U NJIH VERUJU. ODUZIMAJU IM SNAGU I VOLJU. DRAKULA SE NIKADA NEĆE POVINOVATI I UVEK ĆE BITI POBEDNIK. ČAK NI TI KOJA SI OD MOJE KRVI TO NEĆEŠ USPETI!
MONSTRUM! UČINI LI JOŠ JEDAN KORAK KA NJOJ UBIĆU GA. ODVRATNO ČUDOVIŠTE!
NE MOGU DA DOZVOLIM DA SE LILIT SAMA BORI SA NJIM. ZATO SAM I PONEO KOLAC!
NJIME ĆU ZAVRŠITI ONO ŠTO JE LILIT ZAPOČELA!
OH, NE... VIKTOR! MORA BITI DA ME JE PRATIO OD SELA.
BEŽI, VIKTORE! SKLONI SE!
TIŠINA! S TOBOM ĆU KAD SREDIM OVU BUDALU!
TI ODVRATNO ČUDOVIŠTE! PLATIĆEŠ MI!
TVOJA BRIGA ZA MOJU ĆERKU ME DUBOKO DIRNULA!

TAKO DUBOKO DA ĆU VAS SJEDINITI U SMRTI!
KADA VIDIM DA SE DRUŽIŠ SA OVAKVIM BEZVEZNJACIMA JASNO MI JE DA SAM U PRAVU KADA SAM TE SE ODREKAO JOŠ DOK SI BILA SASVIM MALA!
UUUUH!
OČE, NEMOJ! OSTAVI GA! NEMOJ! NEE!
DA. BAŠ ZATO ŠTO MOLIŠ ZA NJEGA. GLEDAJ KAKO ĆE ZAVRŠITI TVOJ GLUPI CIGANIN!
JA SAMO IZVRŠAVAM PRAVDU. TO JE ZASLUŽIO ŠTO UPADA U TUĐU KUĆU I HOĆE DA UBIJA.
HOĆEMO LI DA NASTAVIMO NAŠ ZAPOČETI DVOBOJ, LILIT, ILI TE JE OVO POTRESLO.

VIKTOR...OH, ZAR SI TI MISLIO DA ĆE ME TO ŠTO SI GA UBIO TOLIKO ZBUNITI DA ĆU ZABORAVITI ZAŠTO SAM DOŠLA?
ONDA DA PROVERIMO TO!
UZMI OVO PA ĆEMO VIDETI.
TVOJ PRIJATELJ JE HTEO TIME DA ME UBIJE!
NEĆU SE OPIRATI!
TRAAAS!
UPOTREBI GA! PRUŽAM TI ŠANSU DA REŠIŠ NAŠE VEKOVNO NEPRIJATELJSTVO. SAMO MI ZAKUCAJ TAJ KOLAC U SRCE!
UČINI ONO ŠTO MISLIŠ DA TI JE DUŽNOST! NEĆU SE POMERITI!

JE LI TO OČAJ KOJI TE NAGONI DA TO UČINIŠ, DA LI SI SHVATIO DA NEMAŠ MOĆ DA MI SE ODUPREŠ. ILI MISLIŠ DA ĆE ME TVOJ POSTUPAK UČINITI NEOPREZNOM I DA ĆEŠ SE IPAK IZVUĆI...
KAO ŠTO SAM VEĆ REKAO, LILIT, NEĆU PRUŽITI NIKAKAV OTPOR. UČINI SA MNOM ONO ŠTO MISLIŠ DA JE NAJBOLJE.
ONDA, OČE... SPREMI SE! OVO JE NAJVEĆI TRENUTAK U MOM ŽIVOTU I POSLEDNJI U TVOM!
JA SAM TVOJ SUDIJA! UMRI, DRAKULA!
JA ĆU... ŠTA JE TO? KAKAV SI TRIK SMISLIO? NE MOGU DA POKRENEM RUKU!
NE MOGU DA TE UBIJEM, OČE! ŠTA SI TO UČINIO!?

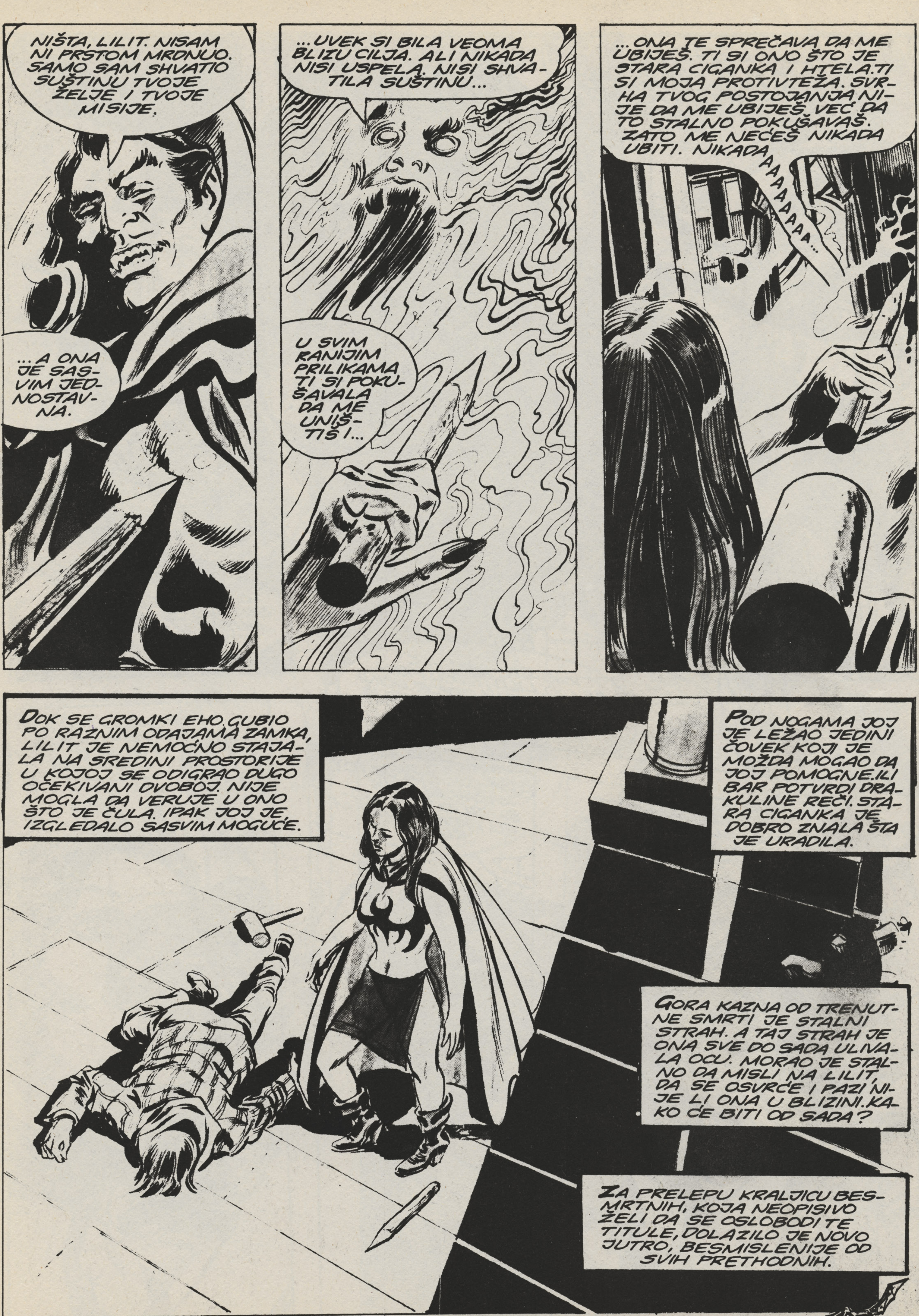
NIŠTA, LILIT. NISAM NI PRSTOM MRDNUO. SAMO SAM SHVATIO SUŠTINU TVOJE ŽELJE I TVOJE MISIJE.
...A ONA JE SASVIM JEDNOSTAVNA.
...UVEK SI BILA VEOMA BLIZU CILJA. ALI NIKADA NISI USPELA. NISI SHVATILA SUŠTINU...
U SVIM RANIJIM PRILIKAMA TI SI POKUŠAVALA DA ME UNIŠTIŠ I...
...ONA TE SPREČAVA DA ME UBIJEŠ. TI SI ONO ŠTO JE STARA CIGANKA I HTELA.TI SI MOJA PROTIVTEŽA. SVRHA TVOG POSTOJANJA NIJE DA ME UBIJEŠ, VEĆ DA TO STALNO POKUŠAVAŠ. ZATO ME NEĆEŠ NIKADA UBITI. NIKADA
AAAAAAAAAA...
DOK SE GROMKI EHO GUBIO PO RAZNIM ODAJAMA ZAMKA, LILIT JE NEMOĆNO STAJALA NA SREDINI PROSTORIJE U KOJOJ SE ODIGRAO DUGO OČEKIVANI DVOBOJ. NIJE MOGLA DA VERUJE U ONO ŠTO JE ČULA. IPAK JOJ JE IZGLEDALO SASVIM MOGUĆE.
POD NOGAMA JOJ JE LEŽAO JEDINI ČOVEK KOJI JE MOŽDA MOGAO DA JOJ POMOGNE.ILI BAR POTVRDI DRAKULINE REČI. STARA CIGANKA JE DOBRO ZNALA ŠTA JE URADILA.
GORA KAZNA OD TRENUTNE SMRTI JE STALNI STRAH. A TAJ STRAH JE ONA SVE DO SADA ULIVALA OCU. MORAO JE STALNO DA MISLI NA LILIT, DA SE OSVRĆE I PAZI NIJE LI ONA U BLIZINI.KAKO ĆE BITI OD SADA?
ZA PRELEPU KRALJICU BESMRTNIH, KOJA NEOPISIVO ŽELI DA SE OSLOBODI TE TITULE, DOLAZILO JE NOVO JUTRO, BESMISLENIJE OD SVIH PRETHODNIH.

JUNI MESEC.
TREBALO BI DA JE TOPLO SA SVEŽIM POVETARCEM KOJI DUVA SA OKEANA. UMESTO TOGA BILO JE HLADNO KAO USRED ZIME. VETAR I KIŠA.
BLADE
BLEJD U KUĆI STRAVE
NIKO NORMALAN NE BI NOGOM OVDE KROČIO. OVO JE PROKLETO MESTO U KOM VLADA STRAVA I UŽAS!
UĆI OVDE JE PRAVA LUDOST!
ALI, JA NEMAM DRUGOG IZBORA. MORAM, JER JA SAM UBICA VAMPIRA!
A OVO MESTO JE KAO ROĐENO ZA NJIHOVO SKLONIŠTE.
PROKLETSTVO! NIŠTA SE NE ČUJE!
U STVARI, JA TRAGAM ZA VAMPIROM KOJI JE UBIO MOJU MAJKU. DRUGI ME NE ZANIMAJU.

IPAK, MOJA STRAST MI NE DA DA ODEM...
...PRE NEGO DVAPUT PREKONTROLIŠEM OVO!
HA! EVO IH!
PPPP!
MOJ OSEĆAJ ME NIJE PREVARIO. DA VIDIMO ŠTA VREDI OVA GAMAD!
NA NEŠTO ME PODSEĆAJU OVE MALE RUKE.
VIDEĆU JA ŠTA JE TO.
DOĐI, BEDNA KRVOPIJO I UMRI!
KAO UVEŽBANI SPORTISTA BLEJD JE MAHAO LEVO DESNO SVOJIM DRVENIM NOŽEM.
SVE UTVARE SU SE SAKUPILE U KRUG OKO NJEGA POD OKRILJEM MRAKA.
JEDNA JE VEĆ PALA MRTVA A OSTALE NAPADAJU.
IZAZVAO JE NJIHOV OPREZ, ALI JE ZATO RASTAO I BES. SA NJIM I VAMPIRSKA SNAGA OVIH BIĆA.
OPASNI STE, ALI ĆU VAS JA...
BAŠ ME BRIGA KOLIKO STE OPASNI.
...JER BLEJD JE OPASNIJI!

ŠTA!!?
NEBESA. NIJE MOGUĆE DA...
DECA. ONI SU DECA.
VIŠE NEGO DECA, BUDALO! TO ĆEŠ I VIDETI!
MI SMO SMRT! TVOJA SMRT!
ŽIVIMO OVDE VEKOVIMA NADAJUĆI SE KRVI NEKOG ODRASLOG ČOVEKA.
UNIŠTAVAMO SVAKOG KO OVDE ZALUTA!
BLEJO, SAD ZNAŠ KO SMO I ŠTA SMO!
OVDE SMO SAMI MI DECA VEČNOSTI. NITI RASTEMO, NITI STARIMO, NITI UMIREMO!
SAMO BUDALE UMIRU, A MI TO NISMO!
VELIKA STVAR. ŠTA ĆEMO SAD?
DA LI DA IH NAPADNEM?
ILI DA BEŽIM? NE ZNAM.
TVOJA NEODLUČNOST NAM ODGOVARA, BUDALO!
OSETIĆEŠ NAŠE ZUBE!

NE NADAJTE SE TOME.
DOBRO, DA VIDIM ŠTA MOŽE NAJPOZNATIJI UBICA VAMPIRA!
NEDUŽNOJ DEČICI!
HAJDE, BLEJD. JA SAM NEMOĆAN. DODIR TVOG NOŽA I MRTAV SAM.
ŠTA ČEKAŠ, BLEJD?
OH, NEBESA.
NE MOGU...
HOĆU, ALI NEŠTO MI NE DA.
PROKLETSTVO!
ON JE TEK DETE.
SKANK!
GLUPI ČOVEČE. VIDI SE ZAŠTO LJUDI SLUŽE NAŠOJ RASI KAO HRANA.
VI STE MEKUŠCI I SLABIĆI. NE UMETE NI DA SE BORITE, BEDNICI!

TO JE ISTINA, BLEJD! TO JE JEDINI RAZLOG ZBOG KOG NE MOŽEŠ DA UPOTREBIŠ NOŽ. NE SMEŠ DA GLEDAŠ DEČIJA LICA.
ALI MI NISMO DECA. MI ŽIVIMO OVDE VIŠE OD TRISTA GODINA. ZAPAMTI TO.
JER MI SMO DECA NOĆI I PAKLA.
STARIJI SMO I MUDRIJI OD BILO KOG ČOVEKA, ŽUTOKLJUNCU LJUDSKI.
NAŠA MLADOST JE SAMO PRIVIDNA. NAŠA PAMET RASTE SA VEKOVIMA.
USKORO ĆE SVA DECA POUMIRATI I MESTO NJIH ĆEMO DOĆI MI.
I ZAVLADATI!
LUPETAŠ. TI I TVOJA BANDA NEĆE NIKADA IZMILETI IZ OVE JAZBINE.
NE ZVAO SE JA BLEJD.
SMUČILI STE MI SE... I SAD KAD ZNAM KO STE...
... NIŠTA ME NEĆE ZAUSTAVITI!
NIŠTA ME NEĆE ZAUSTAVITI!

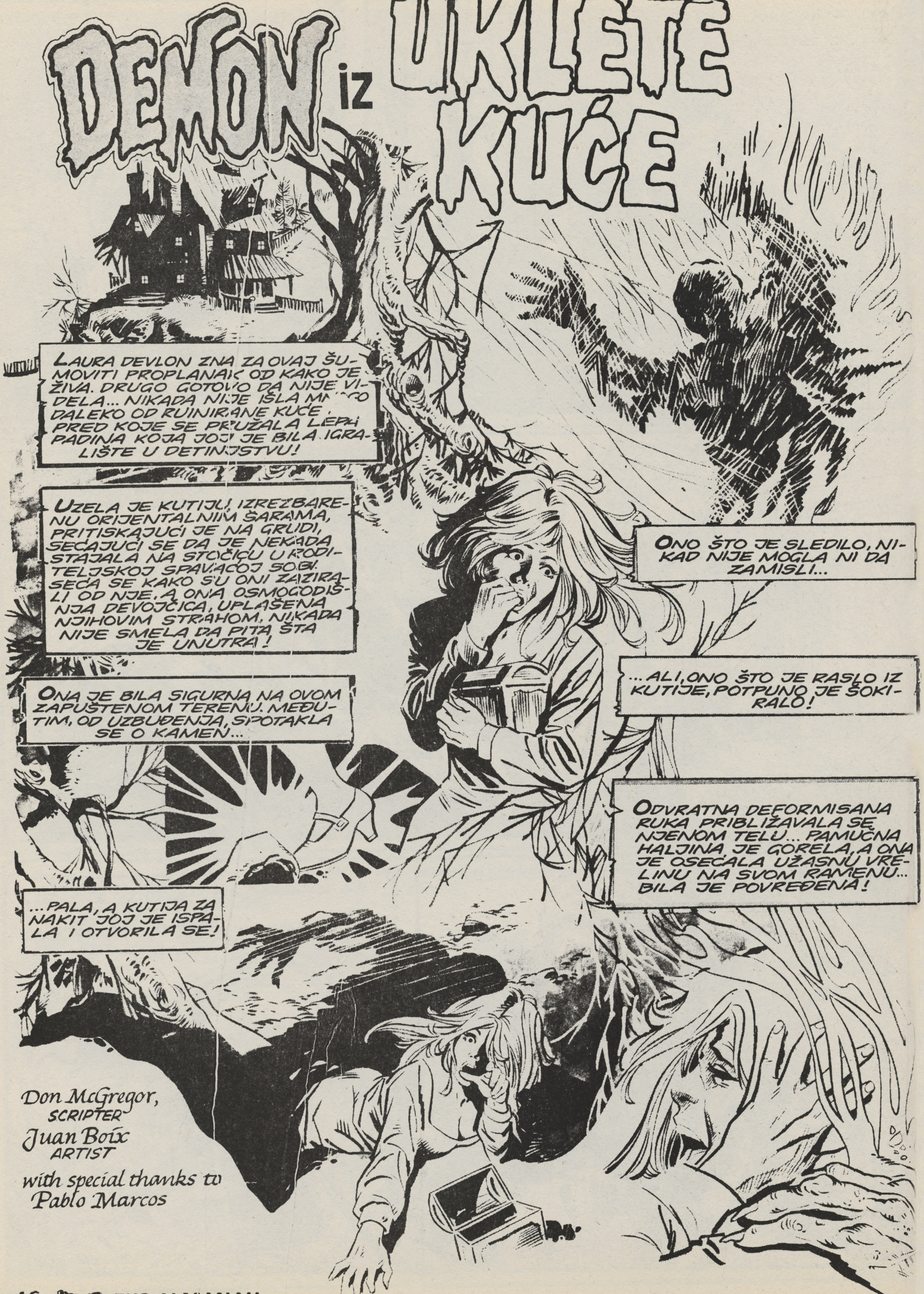

DEMON iz UKLETE KUĆE
LAURA DEVLON ZNA ZA OVAJ ŠUMOVITI PROPLANAK OD KAKO JE ŽIVA. DRUGO GOTOVO DA NIJE VIDELA... NIKADA NIJE IŠLA MNOGO DALEKO OD RUINIRANE KUĆE, PRED KOJE SE PRUŽALA LEPA PADINA KOJA JOJ JE BILA IGRALIŠTE U DETINJSTVU!
UZELA JE KUTIJU, IZREZBARENU ORIJENTALNIM ŠARAMA, PRITISKAJUĆI JE NA GRUDI, SEĆAJUĆI SE DA JE NEKADA STAJALA NA STOČIĆU U RODITELJSKOJ SPAVAĆOJ SOBI. SEĆA SE KAKO SU ONI ZAZIRALI OD NJE, A ONA OSMOGODIŠNJA DEVOJČICA, UPLAŠENA NJIHOVIM STRAHOM, NIKADA NIJE SMELA DA PITA ŠTA JE UNUTRA!
ONA JE BILA SIGURNA NA OVOM ZAPUŠTENOM TERENU. MEĐUTIM, OD UZBUĐENJA, SPOTAKLA SE O KAMEN...
...PALA, A KUTIJA ZA NAKIT JOJ JE ISPALA I OTVORILA SE!
ONO ŠTO JE SLEDILO, NIKAD NIJE MOGLA NI DA ZAMISLI...
...ALI, ONO ŠTO JE RASLO IZ KUTIJE, POTPUNO JE ŠOKIRALO!
ODVRATNA DEFORMISANA RUKA PRIBLIŽAVALA SE NJENOM TELU... PAMUČNA HALJINA JE GORELA, A ONA JE OSEĆALA UŽASNU VRELINU NA SVOM RAMENU... BILA JE POVREĐENA!
Don McGregor, SCRIPTER
Juan Boix ARTIST
with special thanks to Pablo Marcos

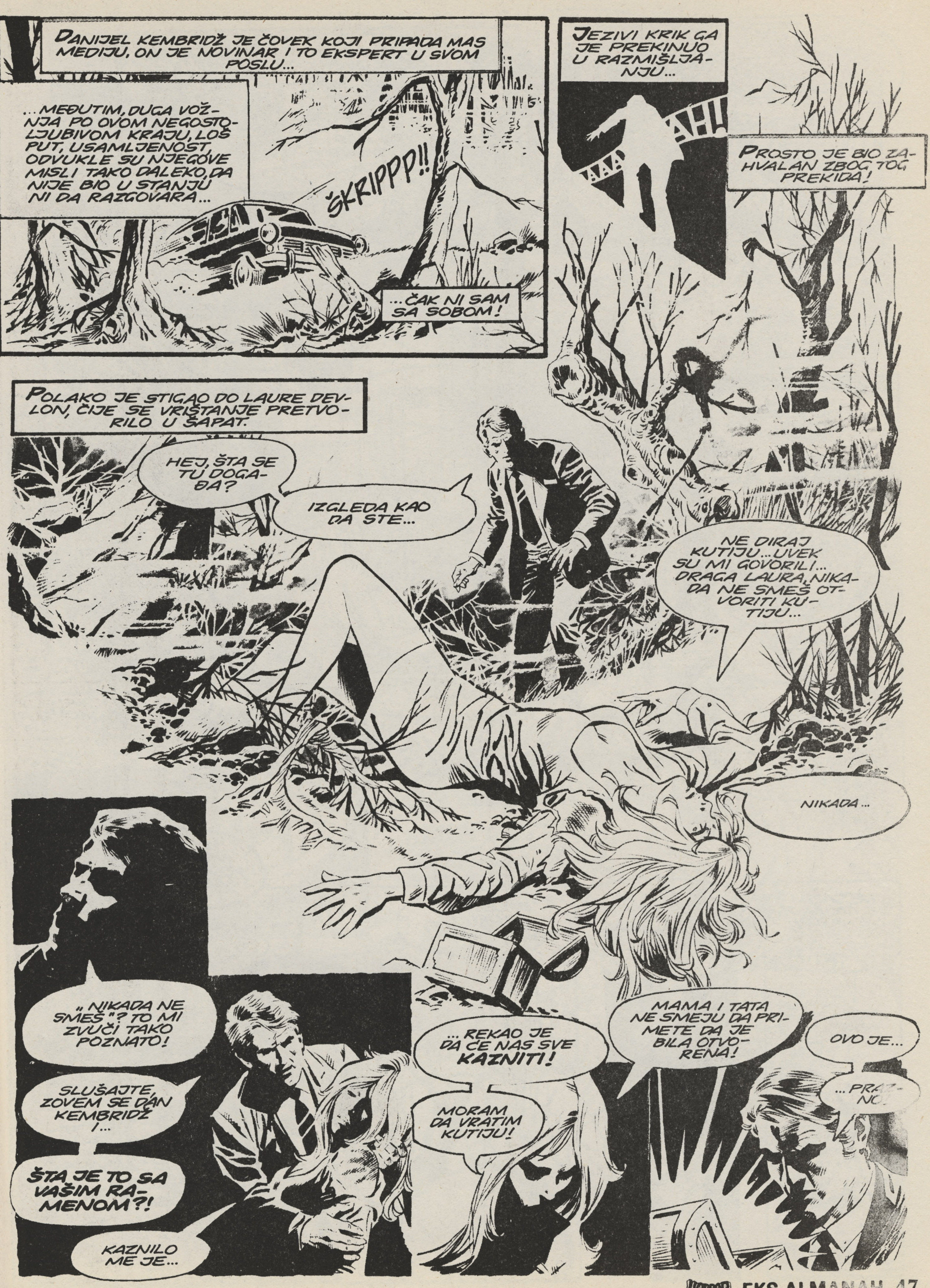

DANIJEL KEMBRIDŽ JE ČOVEK KOJI PRIPADA MAS MEDIJU. ON JE NOVINAR I TO EKSPERT U SVOM POSLU...
...MEĐUTIM, DUGA VOŽNJA PO OVOM NEGOSTOLJUBIVOM KRAJU, LOŠ PUT, USAMLJENOST ODVUKLE SU NJEGOVE MISLI TAKO DALEKO, DA NIJE BIO U STANJU NI DA RAZGOVARA...
ŠKRIPPP!!
...ČAK NI SAM SA SOBOM!
JEZIVI KRIK GA JE PREKINUO U RAZMIŠLJANJU...
AAA...AH!!
PROSTO JE BIO ZAHVALAN ZBOG TOG PREKIDA!
POLAKO JE STIGAO DO LAURE DEVLON, ČIJE SE VRIŠTANJE PRETVORILO U ŠAPAT.
HEJ, ŠTA SE TU DOGAĐA?
IZGLEDA KAO DA STE...
NE DIRAJ KUTIJU...UVEK SU MI GOVORILI... DRAGA LAURA, NIKADA NE SMEŠ OTVORITI KUTIJU...
NIKADA...
„NIKADA NE SMEŠ"? TO MI ZVUČI TAKO POZNATO!
SLUŠAJTE, ZOVEM SE DAN KEMBRIDŽ I...
ŠTA JE TO SA VAŠIM RAMENOM?!
KAZNILO ME JE...
...REKAO JE DA ĆE NAS SVE KAZNITI!
MORAM DA VRATIM KUTIJU!
MAMA I TATA NE SMEJU DA PRIMETE DA JE BILA OTVORENA!
OVO JE...
...PRAZNO!

LAURA! LAURA, GDE SI, DETE?
IZGLEDA DA VAM JE BLIZU KUĆA...
DOZVOLITE MI DA SE POBRINEM ZA VAS... PO KUTIJU MOŽEMO I KASNIJE!
VILIJEME...NEŠTO SE MIČE TAMO U MRAKU!
VIDIM, KLAUDIJA... I AKO JE...
...OH, OVA PUŠKA NEĆE DONETI DOBRO!
OSTANITE GDE STE, GOSPODINE...
...ILI ĆE VAM OVA PUŠKA ODNETI GLAVU NA DRUGU STRANU BRDA!
NIKADA NISAM ČUO MELODRAMATIČNIJU DOBRODOŠLICU!
NE ŠALIM SE, GOSPODINE. BOLJE JE DA MI VERUJETE!
MISLIM DA SE NE ŠALITE.
NE SUMNJAM U TO.
SPUSTITE LAURU I ODLAZITE!
VI STE VALJDA NJENI RODITELJI. DEVOJKA JE U LOŠEM STANJU. MISLIM DA JE U ŠOKU!
NE ŽELIM DA JE TEK TAKO OSTAVIM.
JA NISAM OD ONIH „HLADNIH" NOVINARA...
...A TREBALO BI DA VAS INTERESUJE VAŠA KĆERKA!

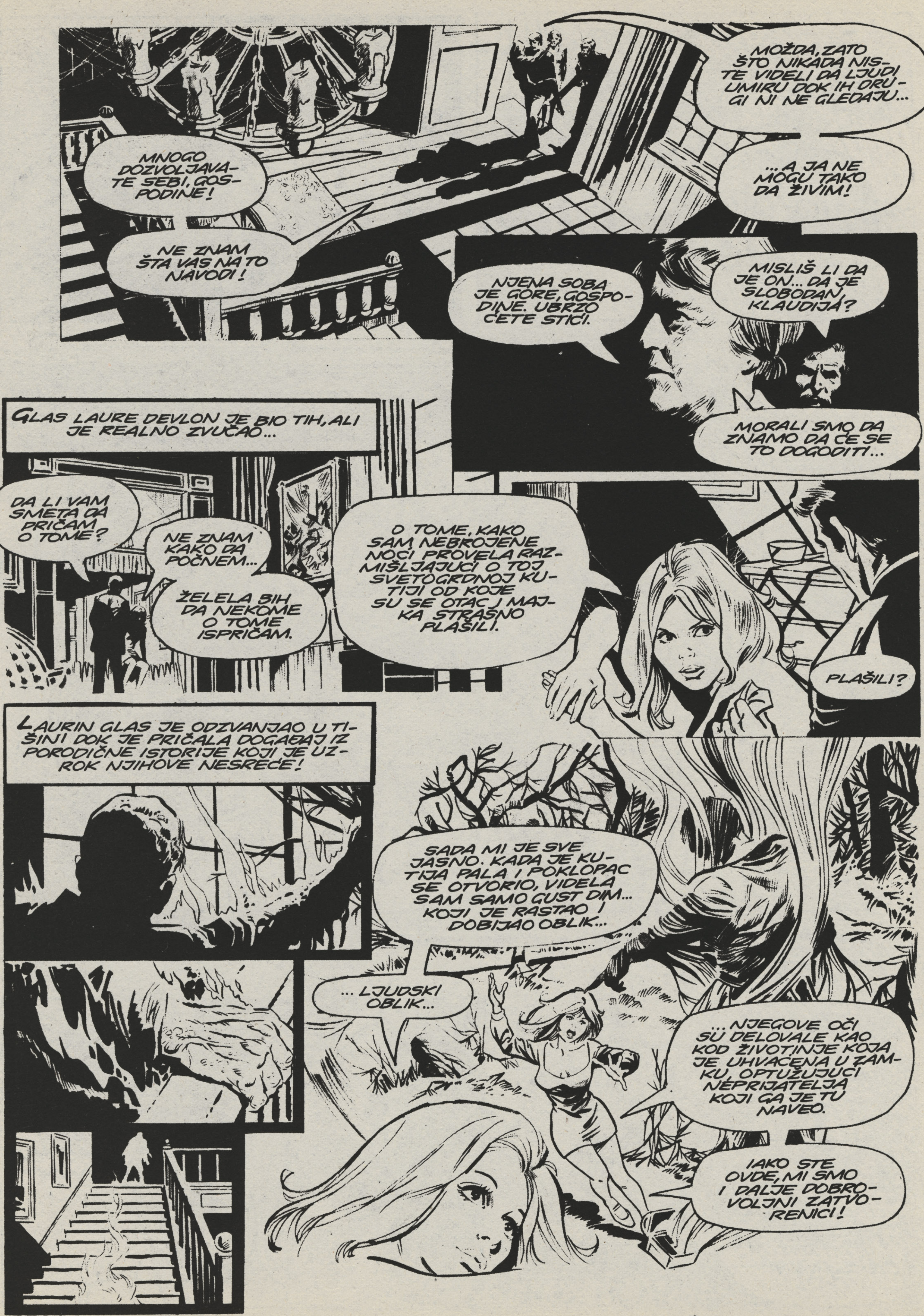
MOŽDA, ZATO ŠTO NIKADA NISTE VIDELI DA LJUDI UMIRU DOK IH DRUGI NI NE GLEDAJU...
...A JA NE MOGU TAKO DA ŽIVIM!
MNOGO DOZVOLJAVATE SEBI, GOSPODINE!
NE ZNAM ŠTA VAS NA TO NAVODI!
NJENA SOBA JE GORE, GOSPODINE. UBRZO ĆETE STIĆI.
MISLIŠ LI DA JE ON... DA JE SLOBODAN, KLAUDIJA?
MORALI SMO DA ZNAMO DA ĆE SE TO DOGODITI...
GLAS LAURE DEVLON JE BIO TIH, ALI JE REALNO ZVUČAO...
DA LI VAM SMETA DA PRIČAM O TOME?
NE ZNAM KAKO DA POČNEM...
ŽELELA BIH DA NEKOME O TOME ISPRIČAM.
O TOME, KAKO SAM NEBROJENE NOĆI PROVELA RAZMIŠLJAJUĆI O TOJ SVETOGRDNOJ KUTIJI OD KOJE SU SE OTAC I MAJKA STRAŠNO PLAŠILI.
PLAŠILI?
LAURIN GLAS JE ODZVANJAO U TIŠINI DOK JE PRIČALA DOGAĐAJ IZ PORODIČNE ISTORIJE KOJI JE UZROK NJIHOVE NESREĆE!
SADA MI JE SVE JASNO. KADA JE KUTIJA PALA I POKLOPAC SE OTVORIO, VIDELA SAM SAMO GUST DIM... KOJI JE RASTAO I DOBIJAO OBLIK...
...LJUDSKI OBLIK...
...NJEGOVE OČI SU DELOVALE KAO KOD ŽIVOTINJE KOJA JE UHVAĆENA U ZAMKU, OPTUŽUJUĆI NEPRIJATELJA KOJI GA JE TU NAVEO.
IAKO STE OVDE, MI SMO I DALJE DOBROVOLJNI ZATVORENICI!

U PRIZEMLJU, KLAUDIJA DEVLON JE SEDELA U TIŠINI HLADNE BIBLIOTEKE...
...NIJE NI PRIMETILA FIGURU KOJA SE POJAVILA IZA DRAPERIJE.
KONAČNO SI STIGAO!
SADA JE KRAJ, ZAR NE?
PROSTO SE! RADUJEM ŠTO JE SVEMU KRAJ!
DANIJEL KEMBRIDŽ JE IŠAO SA RASTROJENOM DEVOJKOM KROZ HOL KOJI JE NEKADA BIO ELEGANTAN... NJEGOVU PAŽNJU JE PRIVUKLA VELIKA SLIKA NA ZIDU... MNOŠTVO BOJA NA SLABOJ SVETLOSTI...
DOBROVOLJNI ZATVORENIK, TO JE MNOGO GORE NEGO ŠTO MISLIŠ, LAURA.
ZATVOREN SA NADOM ZA OŽIVLJAVANJE.
KAKAV JE OVO PORTRET? PORODIČNI IZLET?
MOJA MAJKA I OTAC SU MALO O TOME PRIČALI...
SPALJIVANJE DEMONA -- OPOMENA
...MADA, KADA BI PROLAZILI PORED OVE SLIKE, PRIMETILA BIH DA IH JE NEŠTO IZNUTRA IZJEDALO I TAKO POLAKO UBIJALO...
JEDNOM SAM ČULA DA JE OTAC REKAO, „TAJ PROKLETI VEŠTAC!"
IZGLEDATE ZBUNJENI, G. KEMBRIDŽE. A NE TREBA. PRECI MOJE PORODICE SU SE NASLEDNO BAVILI CRNOM MAGIJOM... TO SE OBIČNO NAZIVA... ČAROBNJAŠTVO!
I DOK JE LAURA TIHO PRIČALA, NEKI NELJUDSKI KRICI SU DOPRLI ODOZDOLE...
MAJKO! TO JE BILA MAMA!

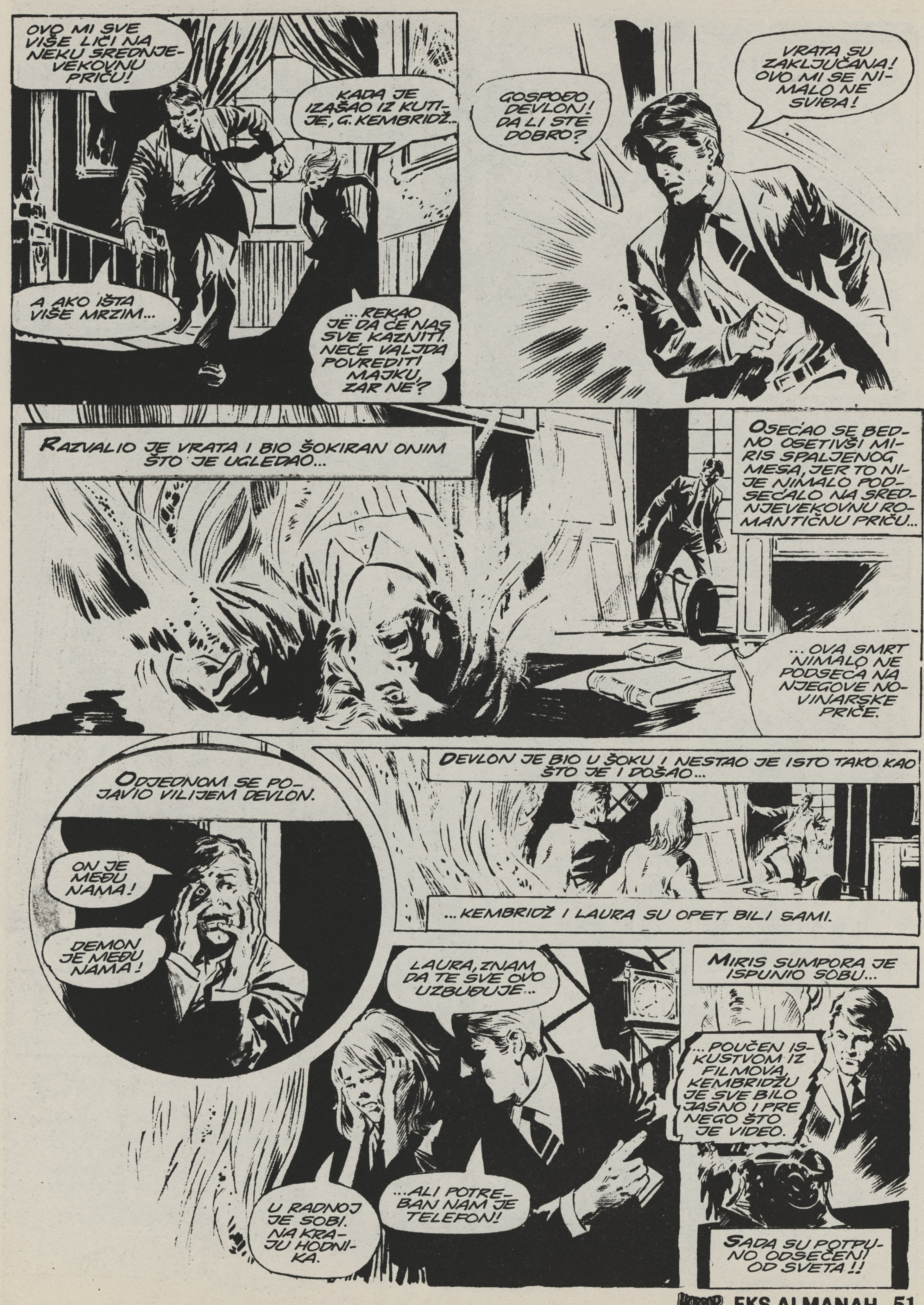
OVO MI SVE VIŠE LIČI NA NEKU SREDNJE-VEKOVNU PRIČU!
KADA JE IZAŠAO IZ KUTIJE, G. KEMBRIDŽ...
A AKO IŠTA VIŠE MRZIM...
...REKAO JE DA ĆE NAS SVE KAZNITI. NEĆE VALJDA POVREDITI MAJKU, ZAR NE?
GOSPOĐO DEVLON! DA LI STE DOBRO?
VRATA SU ZAKLJUČANA! OVO MI SE NIMALO NE SVIĐA!
RAZVALIO JE VRATA I BIO ŠOKIRAN ONIM ŠTO JE UGLEDAO...
OSEĆAO SE BEDNO OSETIVŠI MIRIS SPALJENOG MESA, JER TO NIJE NIMALO PODSEĆALO NA SREDNJEVEKOVNU ROMANTIČNU PRIČU...
...OVA SMRT NIMALO NE PODSEĆA NA NJEGOVE NOVINARSKE PRIČE.
ODJEDNOM SE POJAVIO VILIJEM DEVLON.
ON JE MEĐU NAMA!
DEMON JE MEĐU NAMA!
DEVLON JE BIO U ŠOKU I NESTAO JE ISTO TAKO KAO ŠTO JE I DOŠAO...
...KEMBRIDŽ I LAURA SU OPET BILI SAMI.
LAURA, ZNAM DA TE SVE OVO UZBUĐUJE...
...ALI POTREBAN NAM JE TELEFON!
U RADNOJ JE SOBI. NA KRAJU HODNIKA.
MIRIS SUMPORA JE ISPUNIO SOBU...
...POUČEN ISKUSTVOM IZ FILMOVA, KEMBRIDŽU JE SVE BILO JASNO I PRE NEGO ŠTO JE VIDEO.
SADA SU POTPUNO ODSEČENI OD SVETA!!

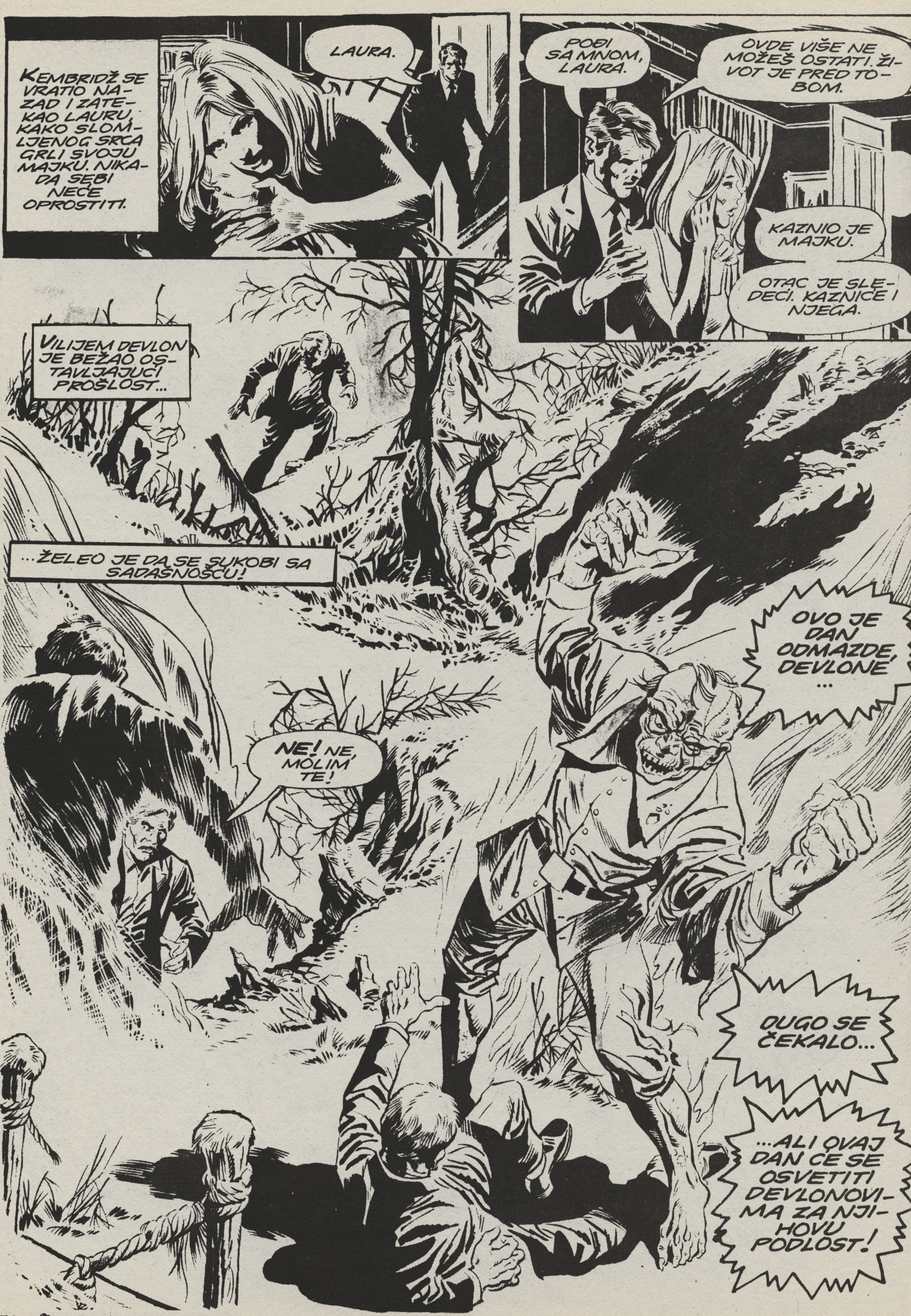
KEMBRIDŽ SE VRATIO NAZAD I ZATEKAO LAURU, KAKO SLOMLJENOG SRCA GRLI SVOJU MAJKU. NIKADA SEBI NEĆE OPROSTITI.
LAURA.
POĐI SA MNOM, LAURA.
OVDE VIŠE NE MOŽEŠ OSTATI. ŽIVOT JE PRED TOBOM.
KAZNIO JE MAJKU.
OTAC JE SLEDEĆI. KAZNIĆE I NJEGA.
VILIJEM DEVLON JE BEŽAO OSTAVLJAJUĆI PROŠLOST...
...ŽELEO JE DA SE SUKOBI SA SADAŠNJOŠĆU!
OVO JE DAN ODMAZDE, DEVLONE...
NE! NE, MOLIM TE!
DUGO SE ČEKALO...
...ALI OVAJ DAN ĆE SE OSVETITI DEVLONOVIMA ZA NJIHOVU PODLOST!

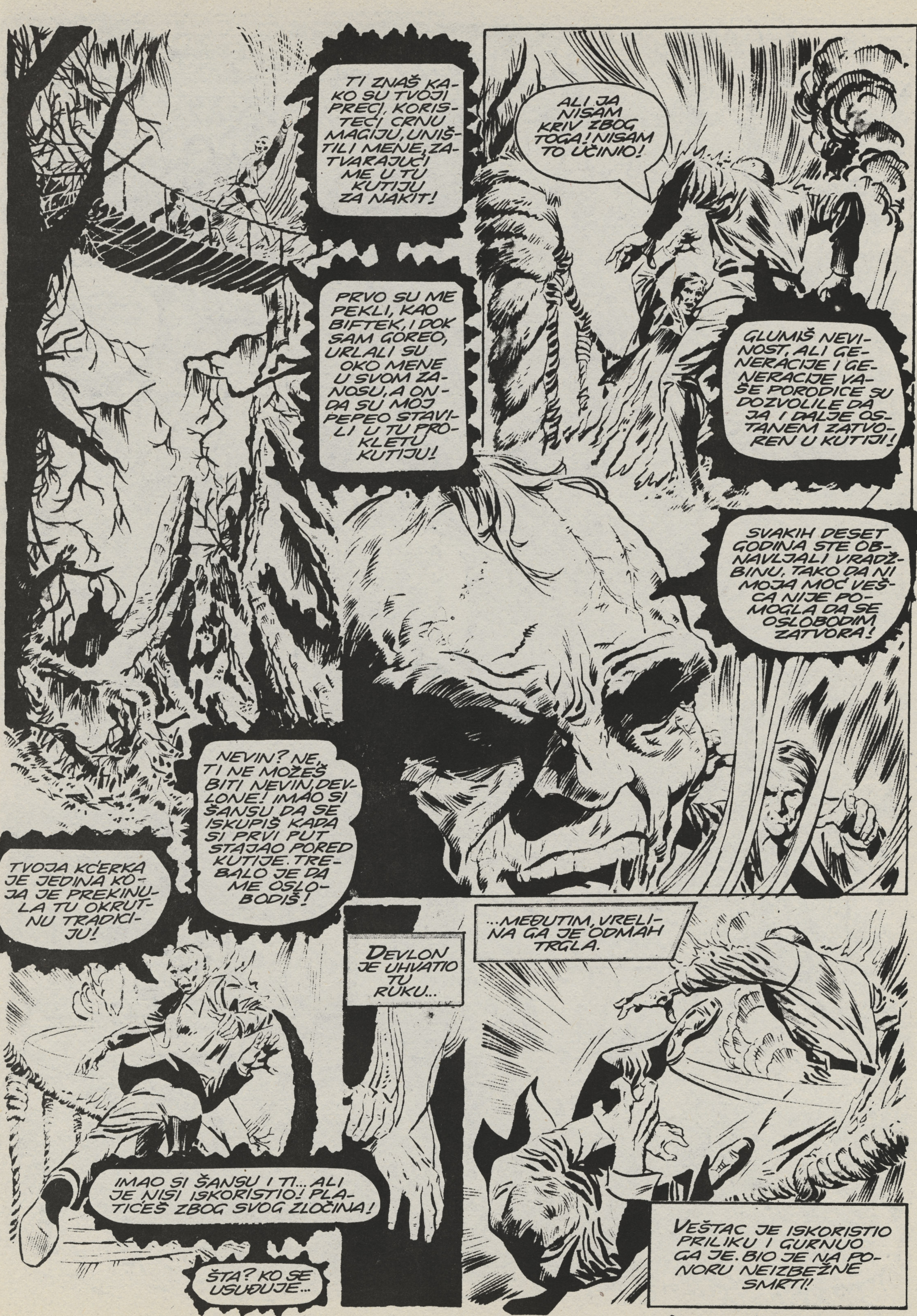

TI ZNAŠ KAKO SU TVOJI PRECI, KORISTEĆI CRNU MAGIJU, UNIŠTILI MENE, ZATVARAJUĆI ME U TU KUTIJU ZA NAKIT!
PRVO SU ME PEKLI, KAO BIFTEK, I DOK SAM GOREO, URLALI SU OKO MENE U SVOM ZANOSU, A ONDA SU MOJ PEPEO STAVILI U TU PROKLETU KUTIJU!
ALI JA NISAM KRIV ZBOG TOGA! NISAM TO UČINIO!
GLUMIŠ NEVINOST, ALI GENERACIJE I GENERACIJE VAŠE PORODICE SU DOZVOLILE DA JA I DALJE OSTANEM ZATVOREN U KUTIJI!
SVAKIH DESET GODINA STE OBNAVLJALI VRADŽBINU, TAKO DA NI MOJA MOĆ VEŠCA NIJE POMOGLA DA SE OSLOBODIM ZATVORA!
NEVIN? NE, TI NE MOŽEŠ BITI NEVIN, DEVLONE! IMAO SI ŠANSU DA SE ISKUPIŠ KADA SI PRVI PUT STAJAO PORED KUTIJE. TREBALO JE DA ME OSLOBODIŠ!
TVOJA KĆERKA JE JEDINA KOJA JE PREKINULA TU OKRUTNU TRADICIJU!
IMAO SI ŠANSU I TI... ALI JE NISI ISKORISTIO! PLATIĆEŠ ZBOG SVOG ZLOČINA!
ŠTA? KO SE USUĐUJE...
DEVLON JE UHVATIO TU RUKU...
...MEĐUTIM, VRELINA GA JE ODMAH TRGLA.
VEŠTAC JE ISKORISTIO PRILIKU I GURNUO GA JE. BIO JE NA PONORU NEIZBEŽNE SMRTI!

TI ZNAŠ DEVLONE, KO SAM JA, ZAR NE?
VIDITE, REKLA SAM VAM, KEMBRIDŽE!
TU JE NEGDE, TATA... ZNAM I GDE.
ONI SU NA STAROM VISEĆEM MOSTU, SIGURNA SAM!
TI SI DEMON! VEŠTAC!
DA, JA SAM POZNAT JOŠ IZ 12 VEKA, KADA SU TVOJI PRECI IZVODILI GROZNE CEREMONIJE...
...KADA SU EKSPERIMENTISALI I SA SVOJIM SUGRAĐANIMA...
...PONAŠALI SU SE PREMA NJIMA KAO DA SU OBOLELI OD KUGE!
TO JE BILO DAVNO! NE MOŽEŠ KRIVITI MENE!
NEĆEŠ TI ZBOG TOGA...
...BITI SPALJEN KAO ŠTO SAM JA PRE TOLIKO GODINA...
GOREĆEŠ ZBOG SVOG GREHA!

MOST JE POČEO POLAKO DA GORI I DA POPUŠTA...
...KEMBRIDŽ KOJI JE BIO U BLIZINI, UHVATIO SE ZA IVICU...
...I PODSETIO SE KAKO MOŽE DA RAZGOVARA SA SOBOM!
MEĐUTIM, DEVLONOVI PRSTI SU GORELI, KAO I MOST. OBOJICA ĆE STRADATI...
MOST JE KONAČNO POPUSTIO I VILIJEM DEVLON JE NEZADRŽIVO LETEO U PONOR... U SIGURNU SMRT!
KEMBRIDŽ JE BESPOMOĆNO GLEDAO DEVLONOVO TELO KOJE JE BEŽIVOTNO LEŽALO MEĐU STENAMA...
...U TOM TRENUTKU SE SETIO NEKE STARE IZREKE O SMRTI!
NIJE BIO SIGURAN DA LI JE I VEŠTAC STRADAO, ALI VIŠE NIJE BILO RAZLOGA ZA NJEGOVO POSTOJANJE...
SA VILIJEMOM DEVLONOM I NJEGOVOM SMRTI NIJE BILO VIŠE POTREBE ZA DEMONOVOM OSVETOM...
...SVE JE BILO GOTOVO.
...OSTALI SU SAMO PREŽIVELI!
DOĐI, LAURA!
...OVDE NIŠTA NIJE OSTALO ZA TEBE...
...NI ZA KOGA!
DOK SU SE POLAKO UDALJAVALI, ONA GA JE PODSETILA NA ŽIVOTINJU U ZAMCI, KOJU JE POMINJALA...
...U SVOJOJ PRIČI...
...PITAO SE DA LI ĆE ONA IKADA BITI U STANJU DA ZABORAVI SVE ŠTO SE DOGODILO...
...ONA JE IPAK SAMO NEVINA ŽRTVA GREHA DAVLONOVIH PREDAKA!
KRAJ

PTICE SU PEVALE. TOGA SE NAJBOLJE SEĆAM OD SVEGA ŠTO SE DOGODILO JEDNOG DAVNOG JUTRA. NISAM MOGAO ZNATI IMENA VRSTA TIH PTICA, JER SMO MOJA DEVOJKA I JA VEČNO ŽIVELI U SREDIŠTU PLANINE. UOSTALOM, IMENA PTICA NISU NI VAŽNA, VAŽNO JE DA SU PEVALE I DA SMO MI STIGLI NA SVOJ CILJ.

.. PRAVO PRVOROĐENOG ..

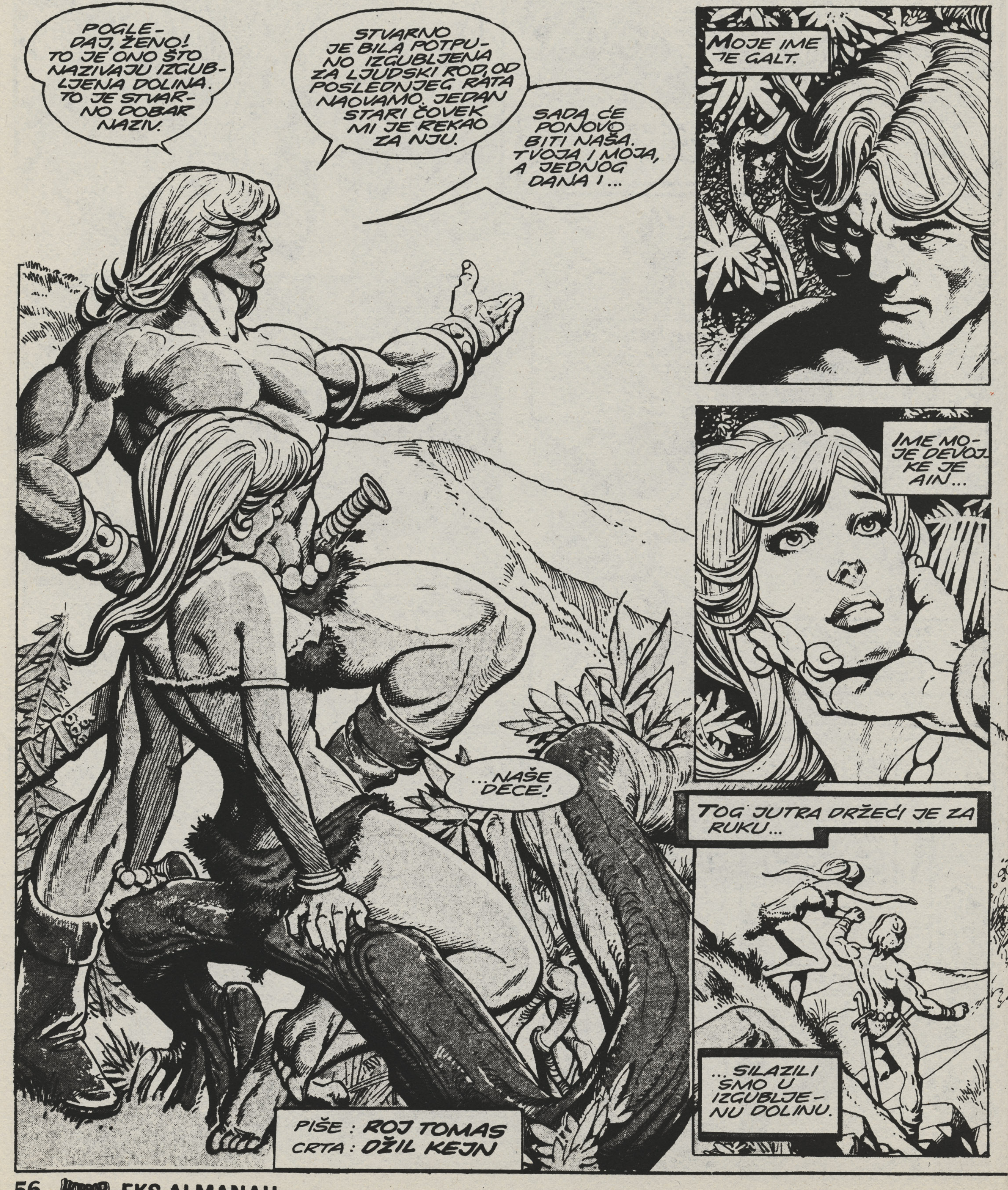

NISMO GOVORILI. ĆUTALI SMO KAO LJUDI KOJI SU IZGUBILI SVOJE NAJBLIŽE A I SAMIMA IM SE PRIBLIŽAVA KRAJ.
SUNCE JE LAGANO IZLAZILO...
MI SMO USTALI IZ NAŠEG TOPLOG GNEZDA.
KADA SE SASVIM RAZDANILO UGLEDALI SMO NEŠTO O ČEMU NISMO IMALI NIKAKVU PREDSTAVU. IPAK, INSTINKTIVNO SAM ZNAO O ČEMU SE ZAPRAVO RADI.
PREKINUVŠI TIŠINU AIN JE UPITALA.
GALT! ŠTA...?
ZNAŠ I SAMA.
TO JE TOPLO BRDO!
JEDNOM SMO ČULI ZA TOPLA BRDA I ČUDNE STVARI KOJE SE U NJIMA DOGAĐAJU.
ALI, TE BAJKE SU BILE JEDNO, A OVAJ TRENUTAK DRUGO.
GALT, PRIČALI SU DA DŽINOVSKE GLISTE IZLAZE IZ NJIH SAMO NOĆU.
AKO JE TO ISTINA, ONDA NE BRINI.
KADA SUNCE BUDE ZAŠLO MI ĆEMO BITI DALEKO OD OVE RUPE.
DOĐI DA PRONAĐEMO NEKO SKROVITO MESTO U ŠUMI!
ZA KRU.
ALI NAS DVOJE NISMO BILI NA KRAJU VEĆ NA POČETKU NEČEG NOVOG I UZBUDLJIVOG. MI SMO ČOVEČANSTVU RAĐALI NOVI DAN.

I IGRALI SMO SE.
BILI SMO MLADI I SVE ŠTO NAM JE BILO POTREBNO NALAZILI SMO JEDNO U DRUGOM.
ČUDO ZAJEDNICE MUŠKARCA I ŽENE DOPRINELO JE DA ZAPOČNE RAĐANJE NOVE RASE.
SLUŠAJ AIN!
ZEMLJA JE NAŠA.
NAŠA ZATO ŠTO SMO LJUDI. ZATO ŠTO SMO TO ŠTO SMO.
JEDNOM JE VEĆ ZEMLJA BILA NAŠA. ALI SMO JE ISPUSTILI IZ RUKU.
HOĆEMO DA PONOVO BUDE NAŠA. RAZUMEŠ, AIN?
DA, GALT.
ONDA DOĐI.
DA ISPITAMO OVAJ DIVNI SVET.
IMAM BOLJU IDEJU, GALT.
UHVATI ME. STIGNI ME!
AKO MOŽEŠ!
TRČALI SMO POD ZRACIMA IZLAZEĆEG SUNCA NE MISLEĆI NA VREME...
NE MISLEĆI NA...
...BILO KAKVU OPASNOST.

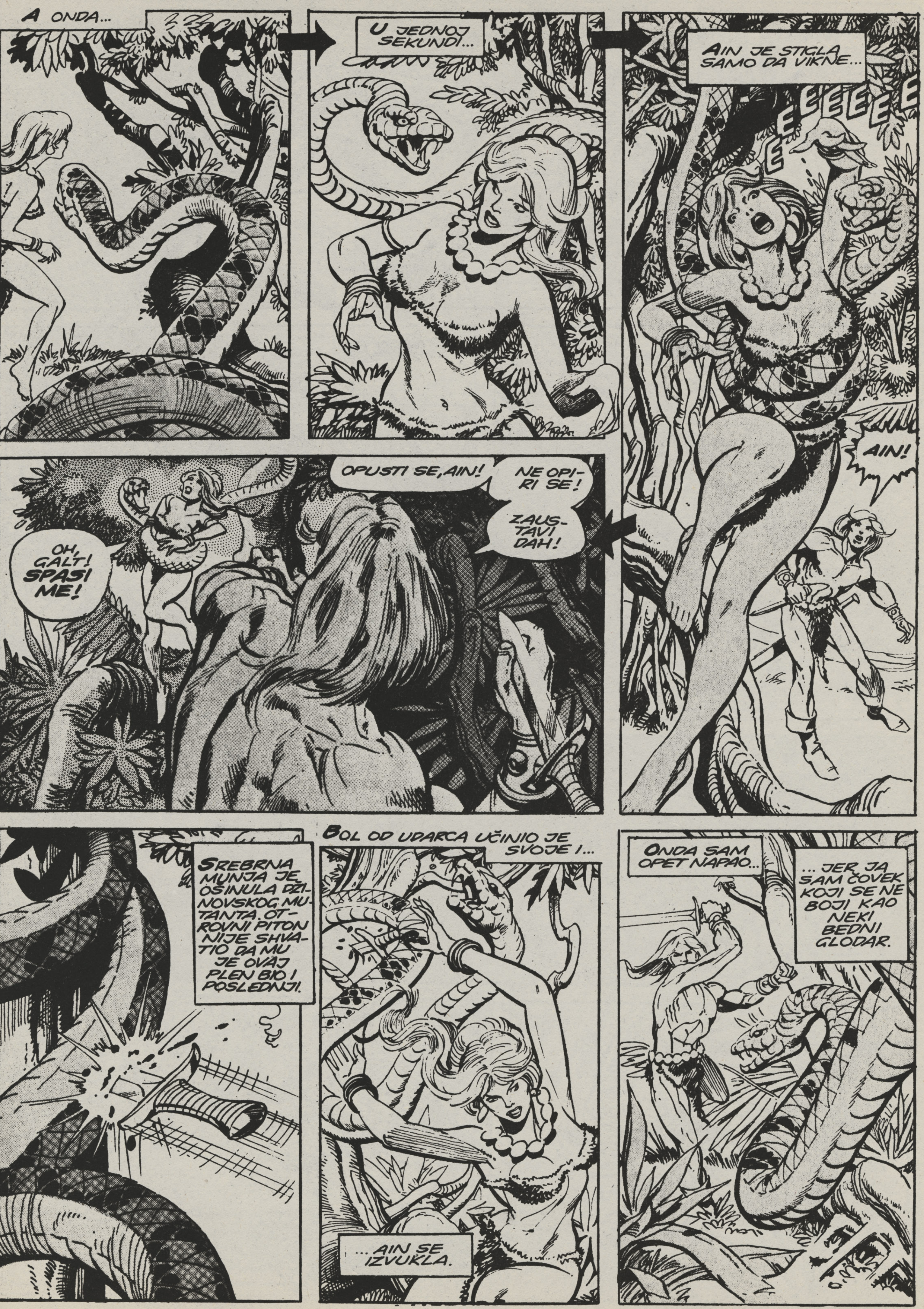
A ONDA...
U JEDNOJ SEKUNDI...
AIN JE STIGLA SAMO DA VIKNE...
EEEEEEE
OH, GALT! SPASI ME!
OPUSTI SE, AIN!
NE OPIRI SE!
ZAUSTAVI DAH!
AIN!
SREBRNA MUNJA JE OŠINULA DŽINOVSKOG MUTANTA. OTROVNI PITON NIJE SHVATIO DA MU JE OVAJ PLEN BIO I POSLEDNJI.
BOL OD UDARCA UČINIO JE SVOJE I...
...AIN SE IZVUKLA.
ONDA SAM OPET NAPAO...
...JER JA SAM ČOVEK KOJI SE NE BOJI KAO NEKI BEDNI GLODAR.

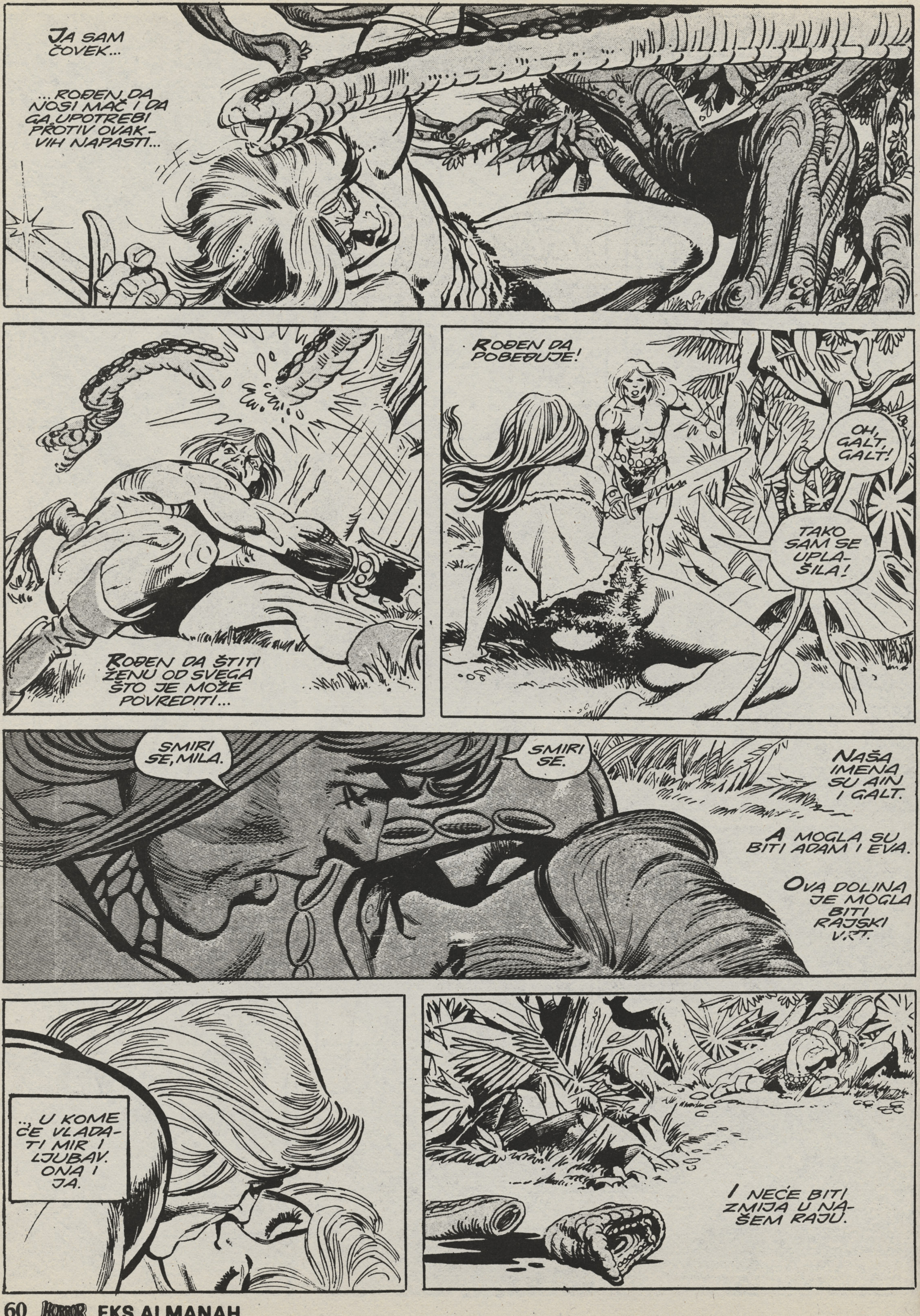
JA SAM ČOVEK...
...ROĐEN DA NOSI MAČ I DA GA UPOTREBI PROTIV OVAKVIH NAPASTI...
ROĐEN DA ŠTITI ŽENU OD SVEGA ŠTO JE MOŽE POVREDITI...
ROĐEN DA POBEĐUJE!
OH, GALT, GALT!
TAKO SAM SE UPLAŠILA!
SMIRI SE, MILA.
SMIRI SE.
NAŠA IMENA SU AIN I GALT.
A MOGLA SU BITI ADAM I EVA.
OVA DOLINA JE MOGLA BITI RAJSKI VRT.
...U KOME ĆE VLADATI MIR I LJUBAV. ONA I JA.
I NEĆE BITI ZMIJA U NAŠEM RAJU.

TOG POSLEPODNEVA...
UDALJILI SMO SE OD TOPLOG BRDA I NJENOG STANOVNIKA...
ALI UKOLIKO JE ZVER KAO U BAJCI ONDA ĆE NAĆI NAŠE TRAGOVE.
UŠLI SMO U POTOK...
...I NASTAVILI PUT KROZ VODU...
ALI, JOŠ UVEK SMO BILI PRIDOŠLICE U OVOM SVETU KOJI NAM JE SASVIM NEPOZNAT.
ŠTA JE, AIN? ZAŠTO ZAOSTAJEŠ?
MOJA NOGA...
NEŠTO ME VUČE DOLE...
GALT, TO JE NEŠTO NALIK NA LEPLJIVO BLATO. ISPOD POVRŠINE...
VUČE ME DOLE!
DRŽI SE!
VUČE I MENE!
NIKADA NISAM NIŠTA ČUO O ŽIVOM PESKU, I SAMO INSTINKT LJUDSKE ŽIVOTINJE MI JE NALOŽIO ŠTA DA ČINIM...
ZGRABIO SAM AIN...
...I ŠTO SAM JAČE MOGAO IZDIGAO JE IZNAD GLAVE I BACIO NA OBALU.
NJENO TELO JE SNAŽNO UDARILO O ZEMLJU.

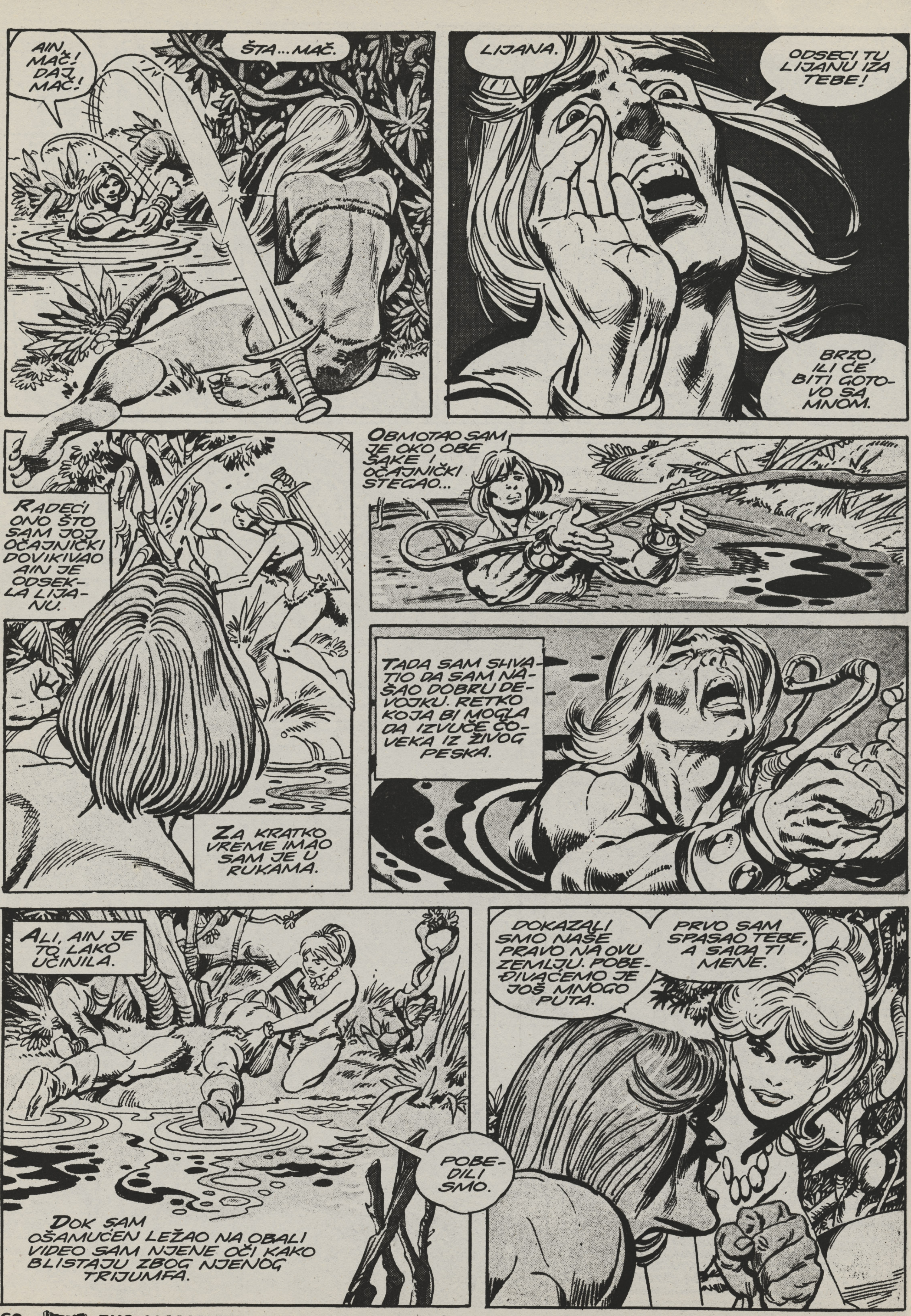

AIN, MAČ! DAJ MAČ!
ŠTA... MAČ.
LIJANA.
ODSECI TU LIJANU IZA TEBE!
BRZO, ILI ĆE BITI GOTOVO SA MNOM.
RADEĆI ONO ŠTO SAM JOJ OČAJNIČKI DOVIKIVAO AIN JE ODSEKLA LIJANU.
OBMOTAO SAM JE OKO OBE ŠAKE I OČAJNIČKI STEGAO...
ZA KRATKO VREME IMAO SAM JE U RUKAMA.
TADA SAM SHVATIO DA SAM NAŠAO DOBRU DEVOJKU. RETKO KOJA BI MOGLA DA IZVUČE ČOVEKA IZ ŽIVOG PESKA.
ALI, AIN JE TO LAKO UČINILA.
DOK SAM OŠAMUĆEN LEŽAO NA OBALI VIDEO SAM NJENE OČI KAKO BLISTAJU ZBOG NJENOG TRIJUMFA.
POBEDILI SMO.
DOKAZALI SMO NAŠE PRAVO NA OVU ZEMLJU. POBEĐIVAĆEMO JE JOŠ MNOGO PUTA.
PRVO SAM SPASAO TEBE, A SADA TI MENE.

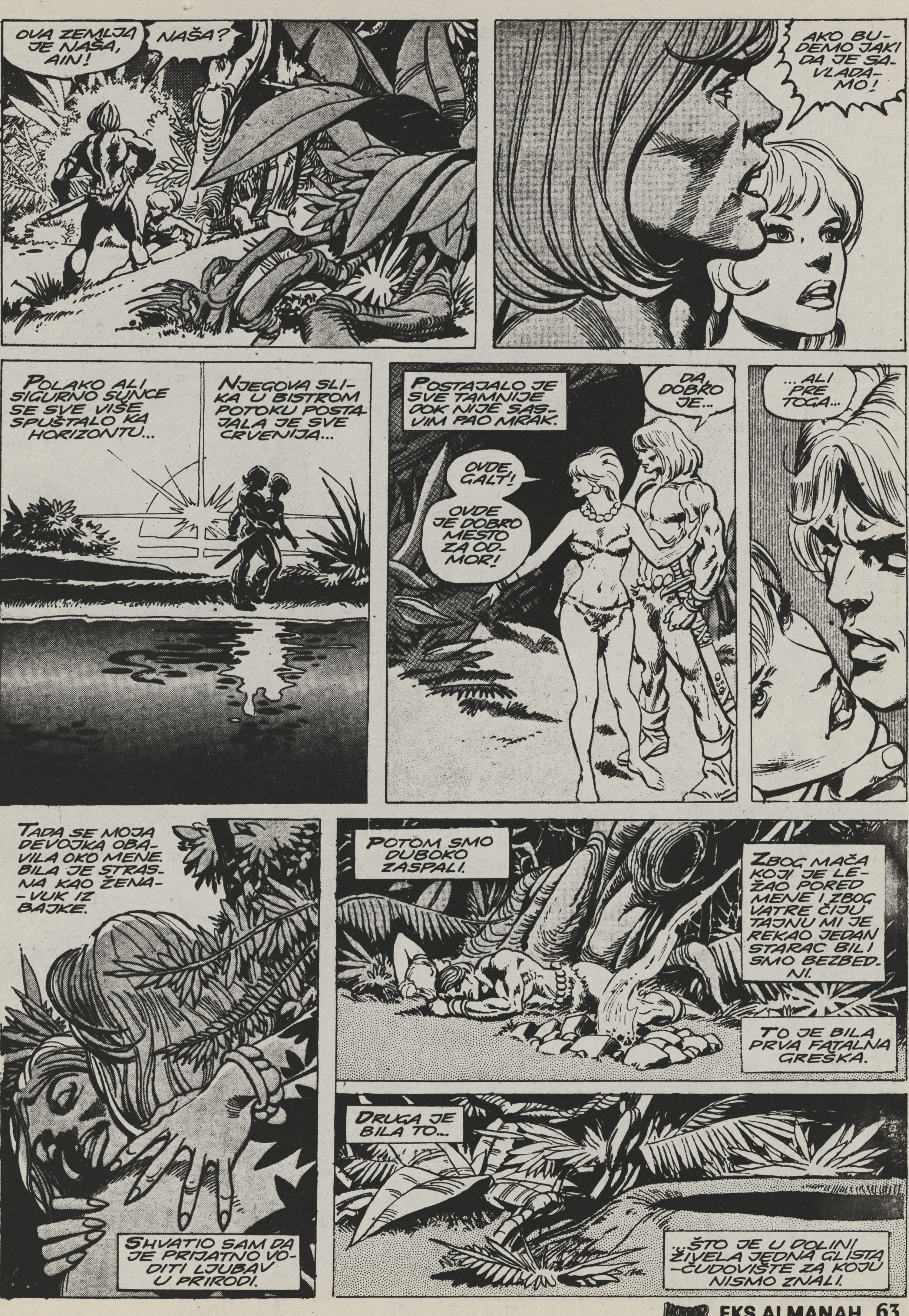
OVA ZEMLJA JE NAŠA, AIN!
NAŠA?
AKO BUDEMO JAKI DA JE SAVLADAMO!
POLAKO ALI SIGURNO SUNCE SE SVE VIŠE SPUŠTALO KA HORIZONTU...
NJEGOVA SLIKA U BISTROM POTOKU POSTAJALA JE SVE CRVENIJA...
POSTAJALO JE SVE TAMNIJE DOK NIJE SASVIM PAO MRAK.
DA DOBRO JE...
OVDE, GALT!
OVDE JE DOBRO MESTO ZA ODMOR!
...ALI PRE TOGA...
TADA SE MOJA DEVOJKA OBAVILA OKO MENE. BILA JE STRAŠNA KAO ŽENA-VUK IZ BAJKE.
SHVATIO SAM DA JE PRIJATNO VODITI LJUBAV U PRIRODI.
POTOM SMO DUBOKO ZASPALI.
ZBOG MAČA KOJI JE LEŽAO PORED MENE I ZBOG VATRE ČIJU TAJNU MI JE REKAO JEDAN STARAC BILI SMO BEZBEDNI.
TO JE BILA PRVA FATALNA GREŠKA.
DRUGA JE BILA TO...
...ŠTO JE U DOLINI ŽIVELA JEDNA GLISTA-ČUDOVIŠTE ZA KOJU NISMO ZNALI.

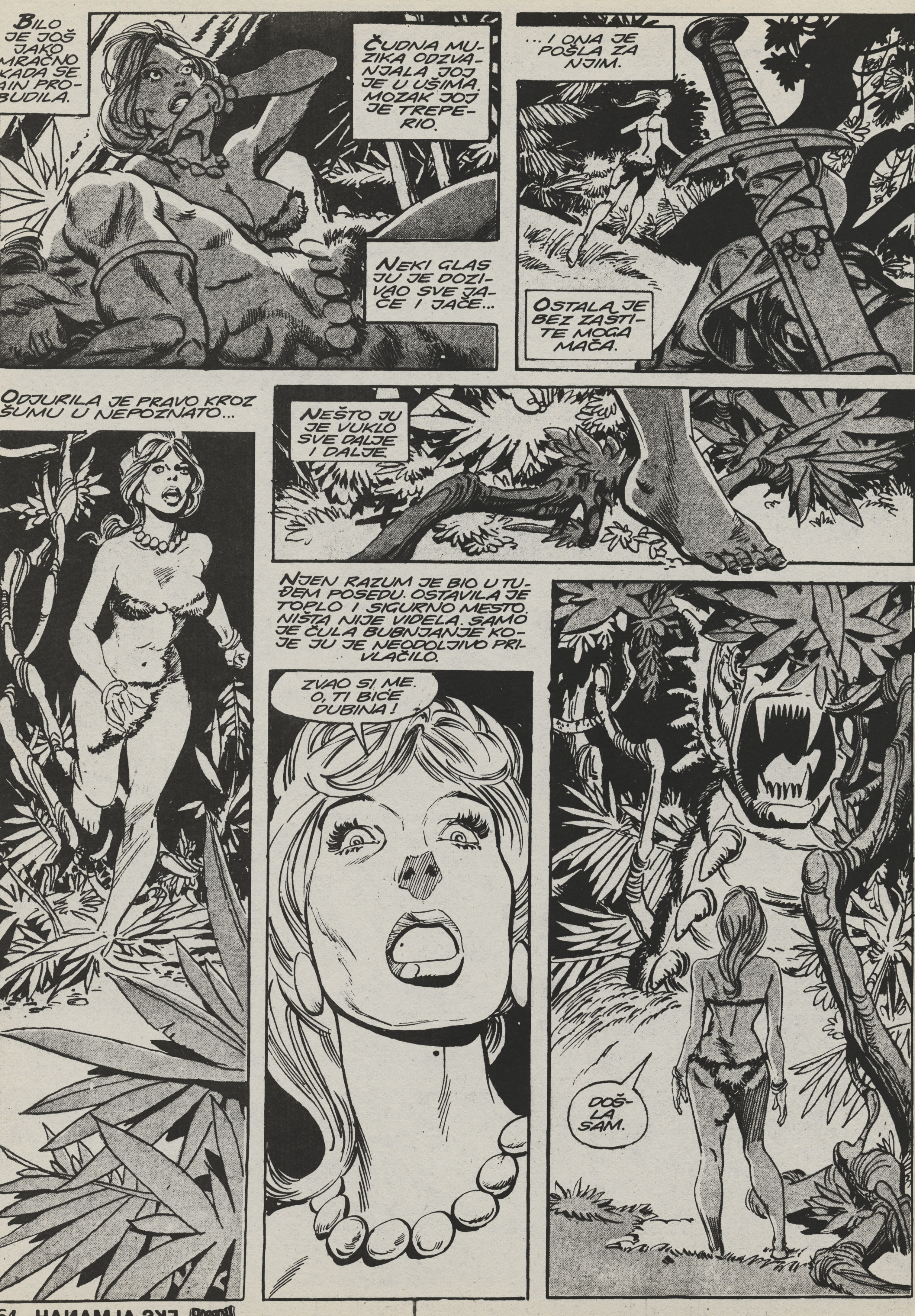
BILO JE JOŠ JAKO MRAČNO KADA SE AIN PROBUDILA.
ČUDNA MUZIKA ODZVANJALA JOJ JE U UŠIMA. MOZAK JOJ JE TREPERIO.
NEKI GLAS JU JE DOZIVAO SVE JAČE I JAČE...
...I ONA JE POŠLA ZA NJIM.
OSTALA JE BEZ ZAŠTITE MOGA MAČA.
ODJURILA JE PRAVO KROZ ŠUMU U NEPOZNATO...
NEŠTO JU JE VUKLO SVE DALJE I DALJE.
NJEN RAZUM JE BIO U TUĐEM POSEDU. OSTAVILA JE TOPLO I SIGURNO MESTO. NIŠTA NIJE VIDELA. SAMO JE ČULA BUBNJANJE KOJE JU JE NEODOLJIVO PRIVLAČILO.
ZVAO SI ME. O, TI BIĆE DUBINA!
DOŠLA SAM.

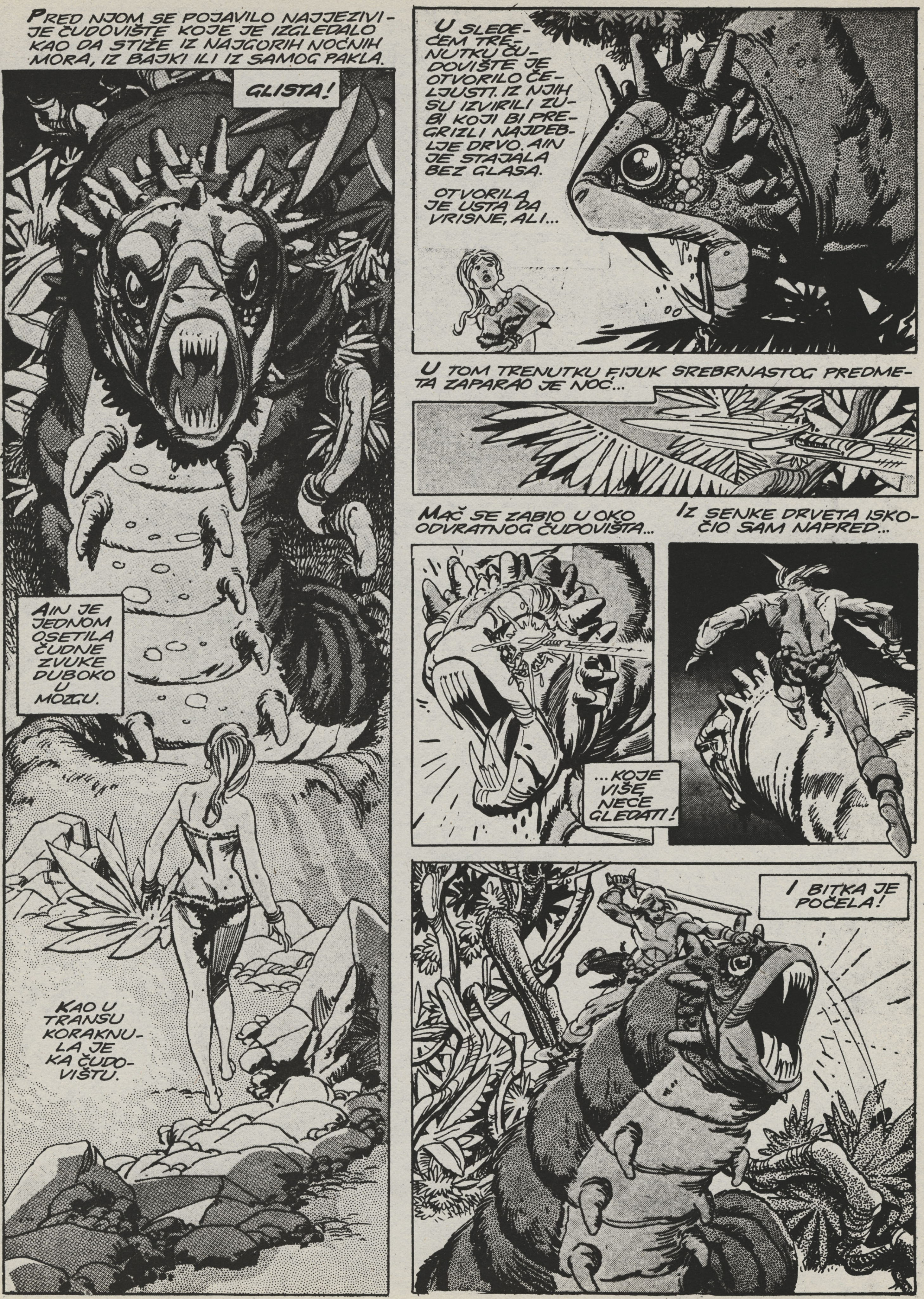
PRED NJOM SE POJAVILO NAJJEZIVIJE ČUDOVIŠTE KOJE JE IZGLEDALO KAO DA STIŽE IZ NAJGORIH NOĆNIH MORA, IZ BAJKI ILI IZ SAMOG PAKLA.
GLISTA!
AIN JE JEDNOM OSETILA ČUDNE ZVUKE DUBOKO U MOZGU.
KAO U TRANSU KORAKNULA JE KA ČUDOVIŠTU.
U SLEDEĆEM TRENUTKU ČUDOVIŠTE JE OTVORILO ČELJUSTI. IZ NJIH SU IZVIRILI ZUBI KOJI BI PREGRIZLI NAJDEBLJE DRVO. AIN JE STAJALA BEZ GLASA.
OTVORILA JE USTA DA VRISNE, ALI...
U TOM TRENUTKU FIJUK SREBRNASTOG PREDMETA ZAPARAO JE NOĆ...
MAČ SE ZABIO U OKO ODVRATNOG ČUDOVIŠTA...
...KOJE VIŠE NEĆE GLEDATI!
IZ SENKE DRVETA ISKOČIO SAM NAPRED...
I BITKA JE POČELA!

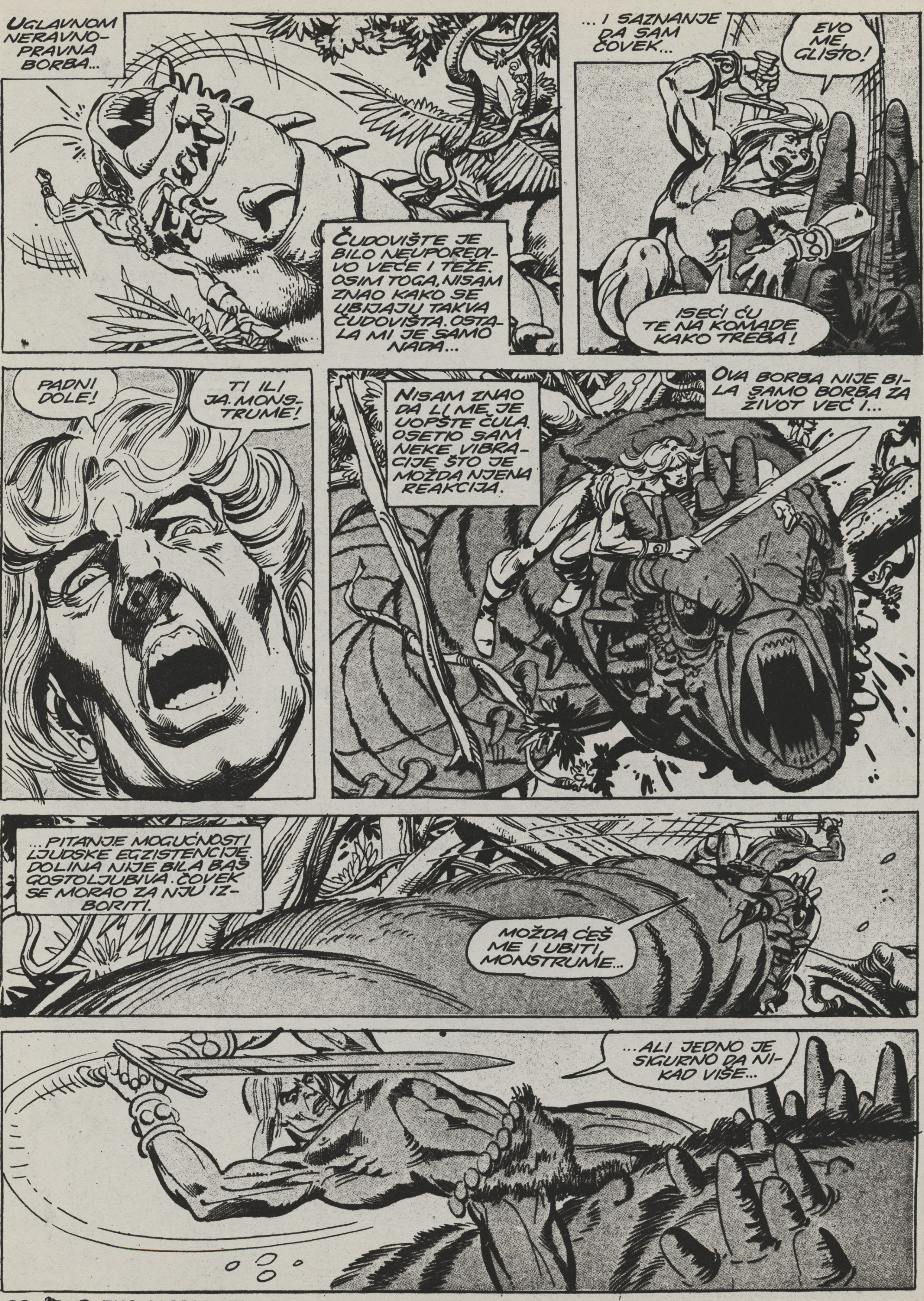
UGLAVNOM NERAVNO-PRAVNA BORBA...
ČUDOVIŠTE JE BILO NEUPOREDIVO VEĆE I TEŽE. OSIM TOGA, NISAM ZNAO KAKO SE UBIJAJU TAKVA ČUDOVIŠTA. OSTALA MI JE SAMO NADA...
... I SAZNANJE DA SAM ČOVEK...
EVO ME, GLISTO!
ISEĆI ĆU TE NA KOMADE KAKO TREBA!
PADNI DOLE!
TI ILI JA, MONSTRUME!
NISAM ZNAO DA LI ME JE UOPŠTE ČULA. OSETIO SAM NEKE VIBRACIJE ŠTO JE MOŽDA NJENA REAKCIJA.
OVA BORBA NIJE BILA SAMO BORBA ZA ŽIVOT VEĆ I...
...PITANJE MOGUĆNOSTI LJUDSKE EGZISTENCIJE. DOLINA NIJE BILA BAŠ GOSTOLJUBIVA. ČOVEK SE MORAO ZA NJU IZBORITI.
MOŽDA ĆEŠ ME I UBITI, MONSTRUME...
...ALI JEDNO JE SIGURNO DA NIKAD VIŠE...

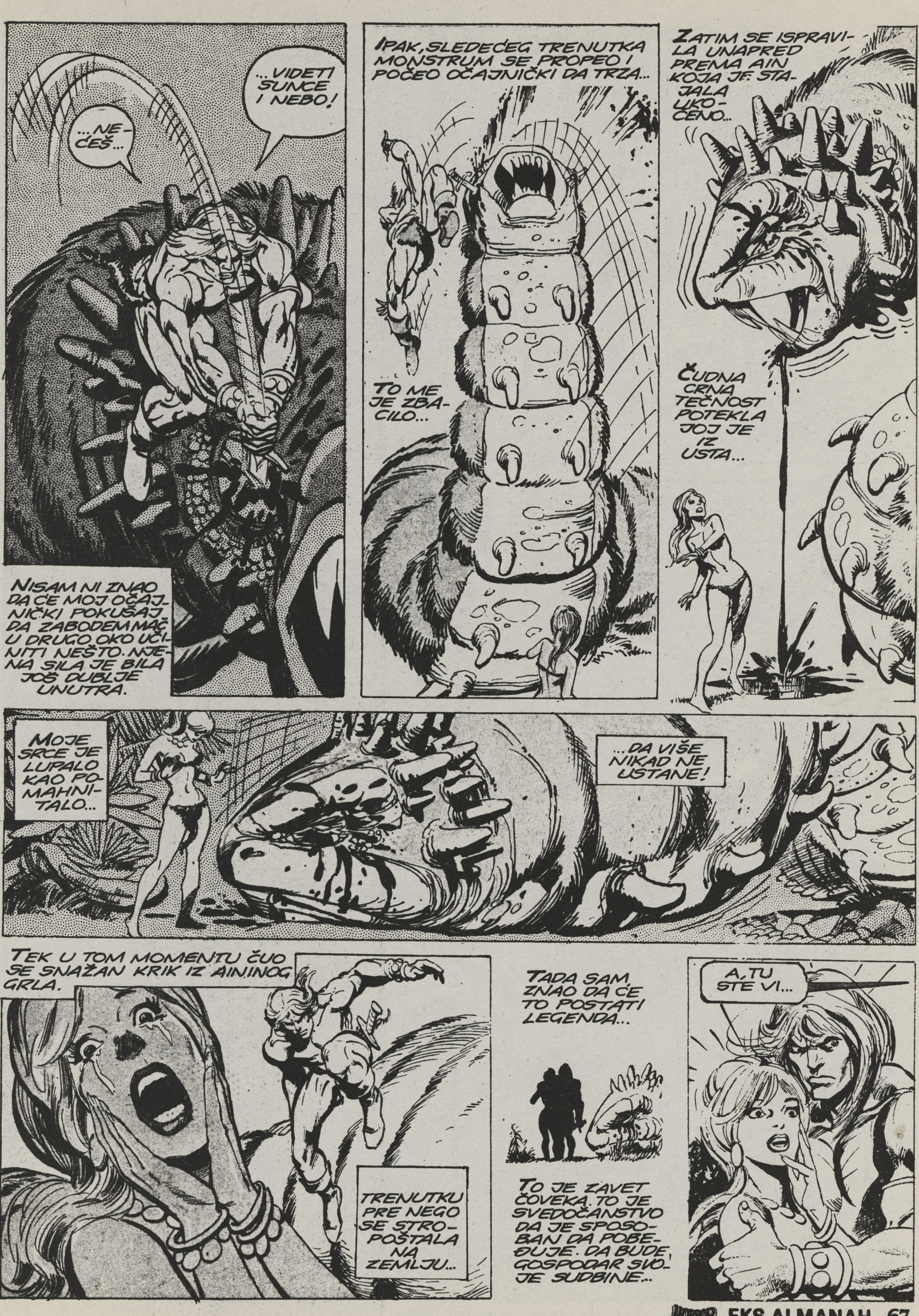
...NE ĆEŠ...
...VIDETI SUNCE I NEBO!
NISAM NI ZNAO DA ĆE MOJ OČAJNIČKI POKUŠAJ DA ZABODEM MAČ U DRUGO OKO UČINITI NEŠTO. NJENA SILA JE BILA JOŠ DUBLJE UNUTRA.
IPAK, SLEDEĆEG TRENUTKA MONSTRUM SE PROPEO I POČEO OČAJNIČKI DA TRZA...
TO ME JE ZBACILO...
ZATIM SE ISPRAVILA UNAPRED PREMA AIN KOJA JE STAJALA UKOČENO...
ČUDNA CRNA TEČNOST POTEKLA JOJ JE IZ USTA...
MOJE SRCE JE LUPALO KAO POMAHNITALO...
...DA VIŠE NIKAD NE USTANE!
TEK U TOM MOMENTU ČUO SE SNAŽAN KRIK IZ AININOG GRLA.
TRENUTKU PRE NEGO SE STROPOŠTALA NA ZEMLJU...
TADA SAM ZNAO DA ĆE TO POSTATI LEGENDA...
TO JE ZAVET ČOVEKA. TO JE SVEDOČANSTVO DA JE SPOSOBAN DA POBEĐUJE. DA BUDE GOSPODAR SVOJE SUDBINE...
A, TU STE VI...

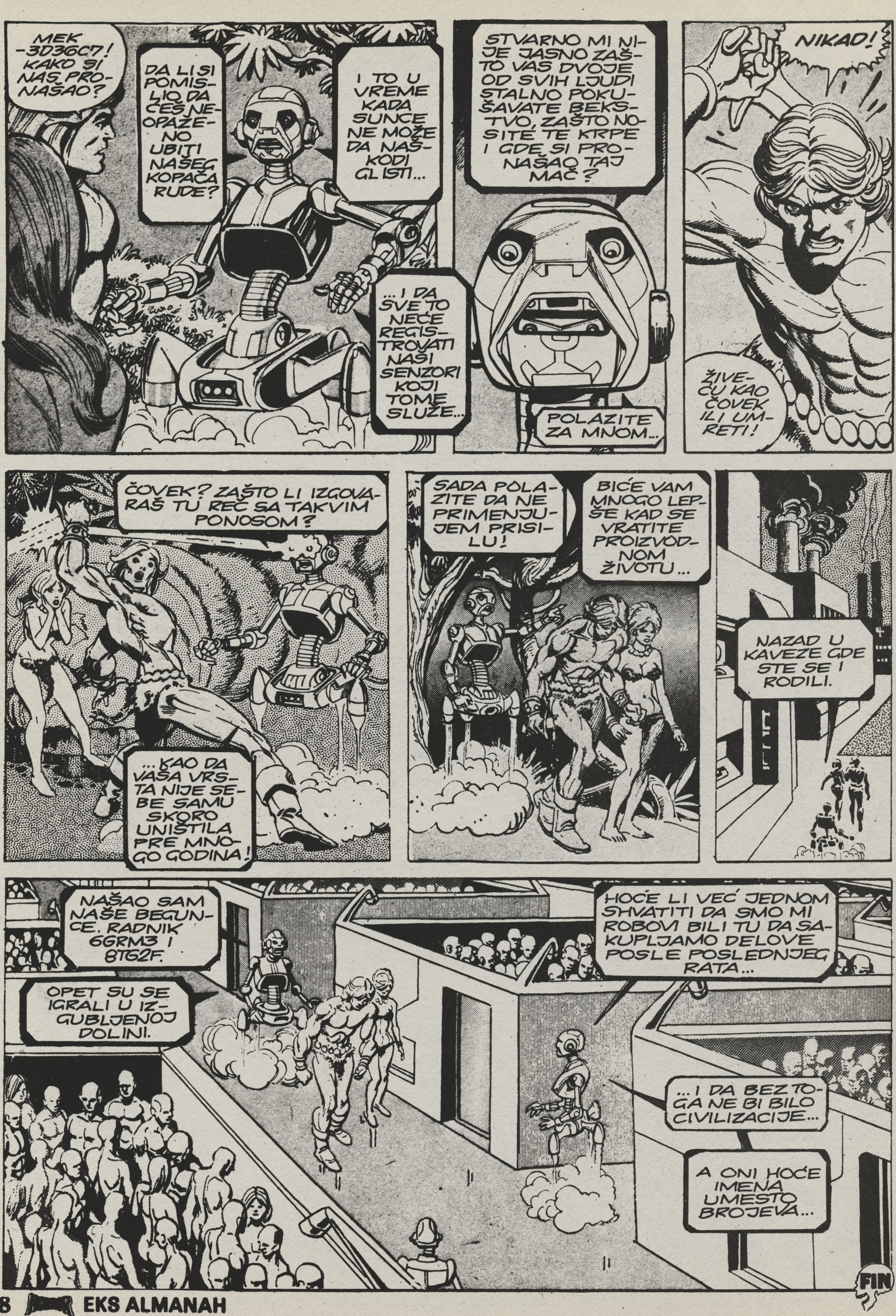
MEK -3D36C7! KAKO SI NAS PRONAŠAO?
DA LI SI POMISLIO DA ĆEŠ NEOPAŽENO UBITI NAŠEG KOPAČA RUDE?
I TO U VREME KADA SUNCE NE MOŽE DA NAŠKODI GLISTI...
...I DA SVE TO NEĆE REGISTROVATI NAŠI SENZORI KOJI TOME SLUŽE...
STVARNO MI NIJE JASNO ZAŠTO VAS DVOJE OD SVIH LJUDI STALNO POKUŠAVATE BEKSTVO, ZAŠTO NOSITE TE KRPE I GDE SI PRONAŠAO TAJ MAČ?
POLAZITE ZA MNOM...
NIKAD!
ŽIVEĆU KAO ČOVEK ILI UMRETI!
ČOVEK? ZAŠTO LI IZGOVARAŠ TU REČ SA TAKVIM PONOSOM?
...KAO DA VAŠA VRSTA NIJE SEBE SAMU SKORO UNIŠTILA PRE MNOGO GODINA!
SADA POLAZITE DA NE PRIMENJUJEM PRISILU!
BIĆE VAM MNOGO LEPŠE KAD SE VRATITE PROIZVODNOM ŽIVOTU...
NAZAD U KAVEZE GDE STE SE I RODILI.
NAŠAO SAM NAŠE BEGUNCE. RADNIK 6GRM3 I 8TG2F.
OPET SU SE IGRALI U IZGUBLJENOJ DOLINI.
HOĆE LI VEĆ JEDNOM SHVATITI DA SMO MI ROBOVI BILI TU DA SAKUPLJAMO DELOVE POSLE POSLEDNJEG RATA...
...I DA BEZ TOGA NE BI BILO CIVILIZACIJE...
A ONI HOĆE IMENA UMESTO BROJEVA...
FIN

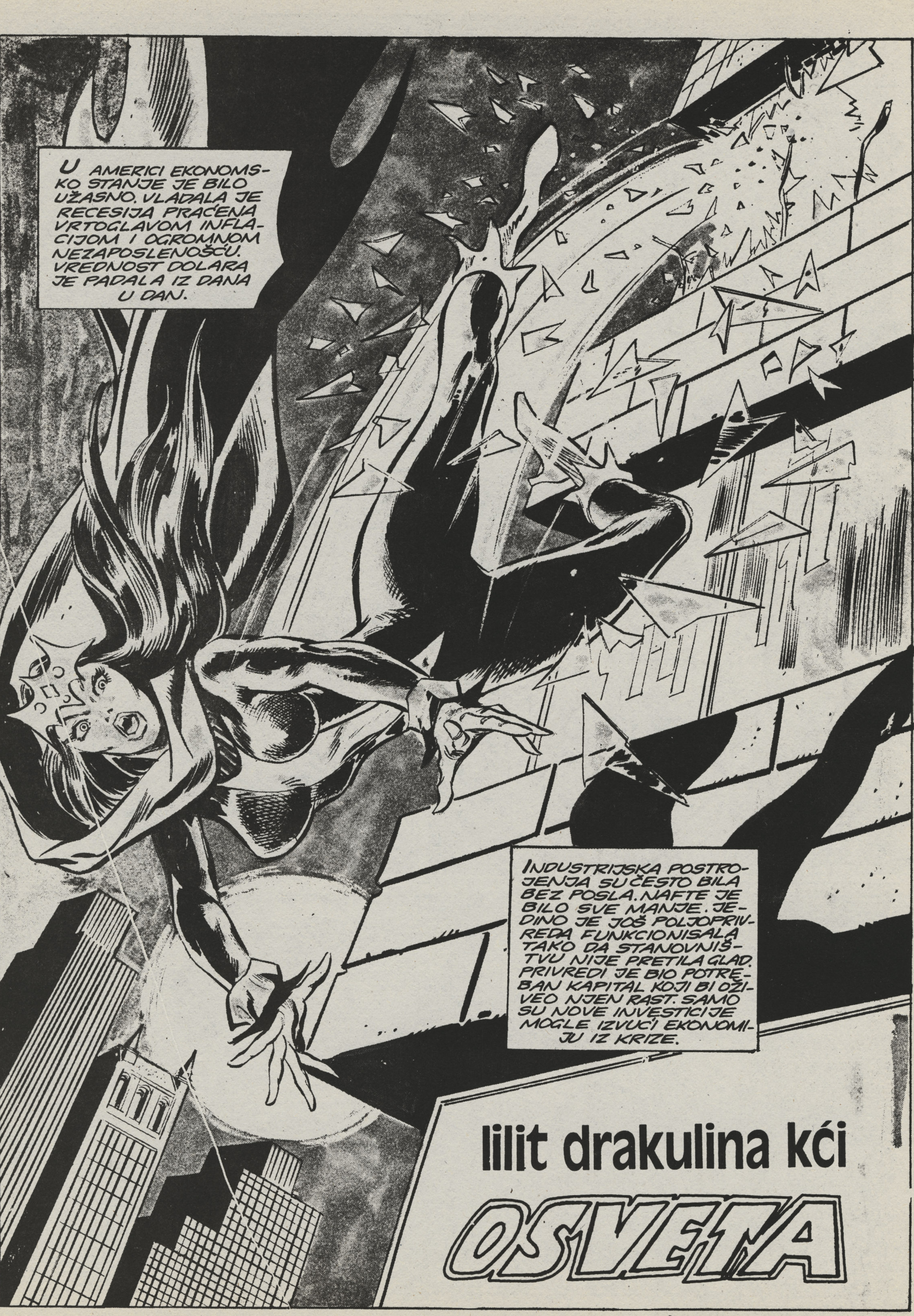
U AMERICI EKONOMSKO STANJE JE BILO UŽASNO. VLADALA JE RECESIJA PRAĆENA VRTOGLAVOM INFLACIJOM I OGROMNOM NEZAPOSLENOŠĆU. VREDNOST DOLARA JE PADALA IZ DANA U DAN.
INDUSTRIJSKA POSTROJENJA SU ČESTO BILA BEZ POSLA. NAFTE JE BILO SVE MANJE. JEDINO JE JOŠ POLJOPRIVREDA FUNKCIONISALA TAKO DA STANOVNIŠTVU NIJE PRETILA GLAD. PRIVREDI JE BIO POTREBAN KAPITAL KOJI BI OŽIVEO NJEN RAST. SAMO SU NOVE INVESTICIJE MOGLE IZVUĆI EKONOMIJU IZ KRIZE.
lilit drakulina kći
OSVETA

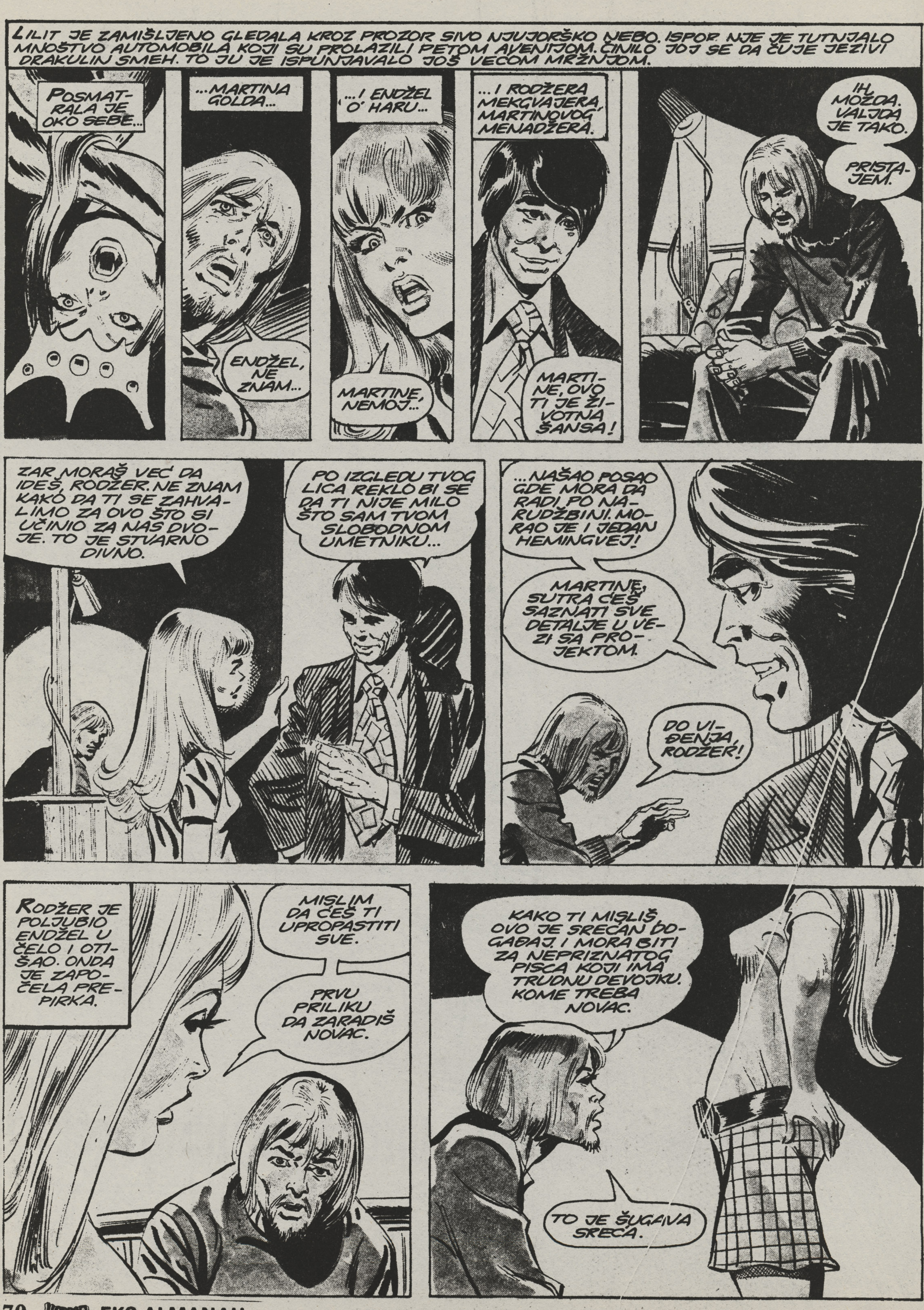
LILIT JE ZAMIŠLJENO GLEDALA KROZ PROZOR SIVO NJUJORŠKO NEBO. ISPOD NJE JE TUTNJALO MNOŠTVO AUTOMOBILA KOJI SU PROLAZILI PETOM AVENIJOM. ČINILO JOJ SE DA ČUJE JEZIVI DRAKULIN SMEH. TO JU JE ISPUNJAVALO JOŠ VEĆOM MRŽNJOM.
POSMATRALA JE OKO SEBE...
...MARTINA GOLDA...
ENDŽEL, NE ZNAM...
...I ENDŽEL 'O' HARU...
MARTINE, NEMOJ...
...I RODŽERA MEKGVAJERA, MARTINOVOG MENADŽERA.
MARTINE, OVO TI JE ŽIVOTNA ŠANSA!
IH, MOŽDA. VALJDA JE TAKO.
PRISTAJEM.
ZAR MORAŠ VEĆ DA IDEŠ, RODŽER. NE ZNAM KAKO DA TI SE ZAHVALIMO ZA OVO ŠTO SI UČINIO ZA NAS DVOJE. TO JE STVARNO DIVNO.
PO IZGLEDU TVOG LICA REKLO BI SE DA TI NIJE MILO ŠTO SAM TVOM SLOBODNOM UMETNIKU...
...NAŠAO POSAO GDE MORA DA RADI PO NARUDŽBINI. MORAO JE I JEDAN HEMINGVEJ!
MARTINE, SUTRA ĆEŠ SAZNATI SVE DETALJE U VEZI SA PROJEKTOM.
DO VIĐENJA, RODŽER!
RODŽER JE POLJUBIO ENDŽEL U ČELO I OTIŠAO. ONDA JE ZAPOČELA PREPIRKA.
MISLIM DA ĆEŠ TI UPROPASTITI SVE.
PRVU PRILIKU DA ZARADIŠ NOVAC.
KAKO TI MISLIŠ OVO JE SREĆAN DOGAĐAJ I MORA BITI ZA NEPRIZNATOG PISCA KOJI IMA TRUDNU DEVOJKU, KOME TREBA NOVAC.
TO JE ŠUGAVA SREĆA.

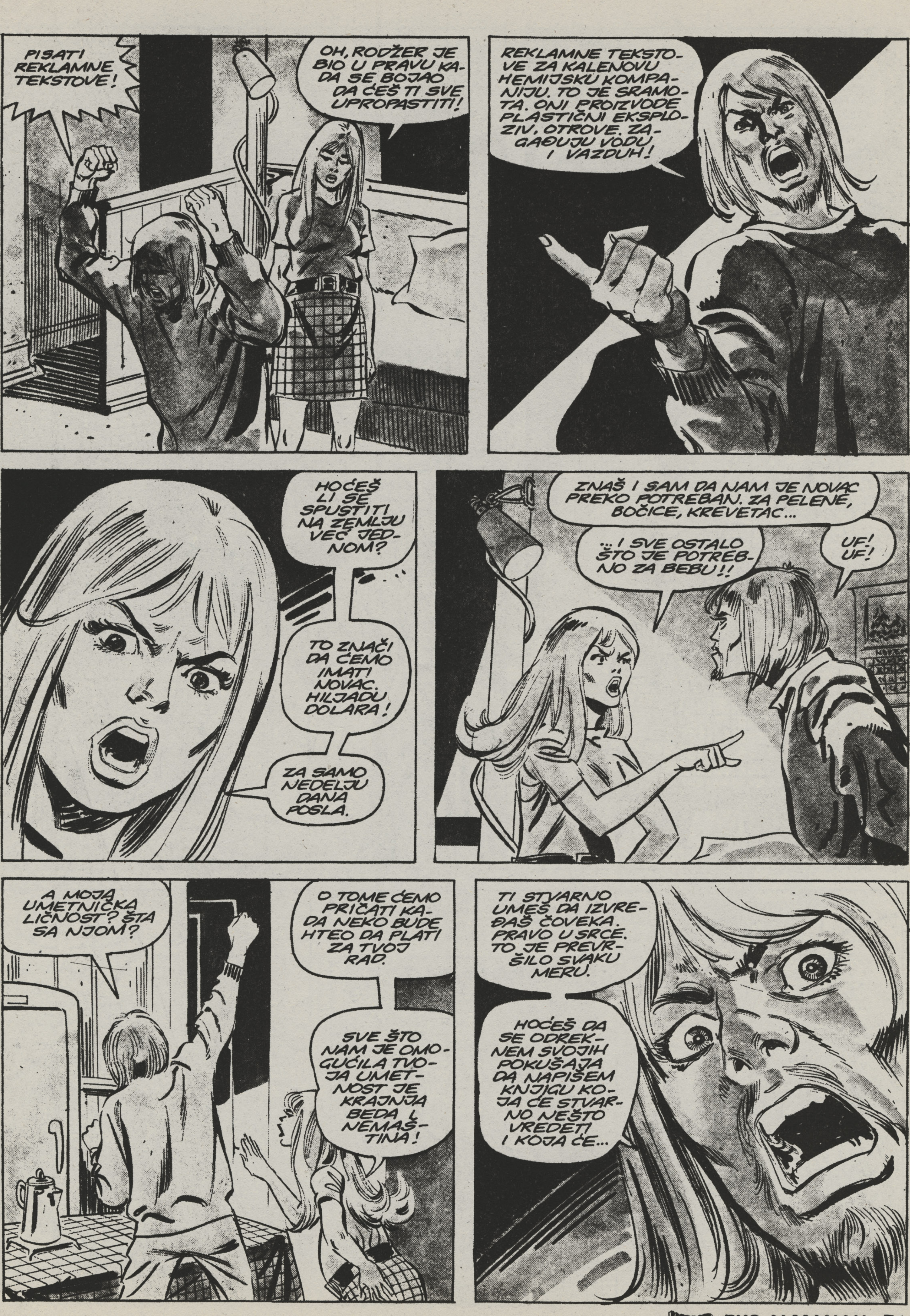
PISATI REKLAMNE TEKSTOVE!
OH, RODŽER JE BIO U PRAVU KADA SE BOJAO DA ĆEŠ TI SVE UPROPASTITI!
REKLAMNE TEKSTOVE ZA KALENOVU HEMIJSKU KOMPANIJU. TO JE SRAMOTA. ONI PROIZVODE PLASTIČNI EKSPLOZIV, OTROVE. ZAGAĐUJU VODU I VAZDUH!
HOĆEŠ LI SE SPUSTITI NA ZEMLJU VEĆ JEDNOM?
TO ZNAČI DA ĆEMO IMATI NOVAC. HILJADU DOLARA!
ZA SAMO NEDELJU DANA POSLA.
ZNAŠ I SAM DA NAM JE NOVAC PREKO POTREBAN. ZA PELENE, BOČICE, KREVETAC...
...I SVE OSTALO ŠTO JE POTREBNO ZA BEBU!!
UF! UF!
A MOJA UMETNIČKA LIČNOST? ŠTA SA NJOM?
O TOME ĆEMO PRIČATI KADA NEKO BUDE HTEO DA PLATI ZA TVOJ RAD.
SVE ŠTO NAM JE OMOGUĆILA TVOJA UMETNOST JE KRAJNJA BEDA I NEMAŠTINA!
TI STVARNO UMEŠ DA IZVREĐAŠ ČOVEKA. PRAVO U SRCE. TO JE PREVRŠILO SVAKU MERU.
HOĆEŠ DA SE ODREKNEM SVOJIH POKUŠAJA DA NAPIŠEM KNJIGU KOJA ĆE STVARNO NEŠTO VREDETI I KOJA ĆE...

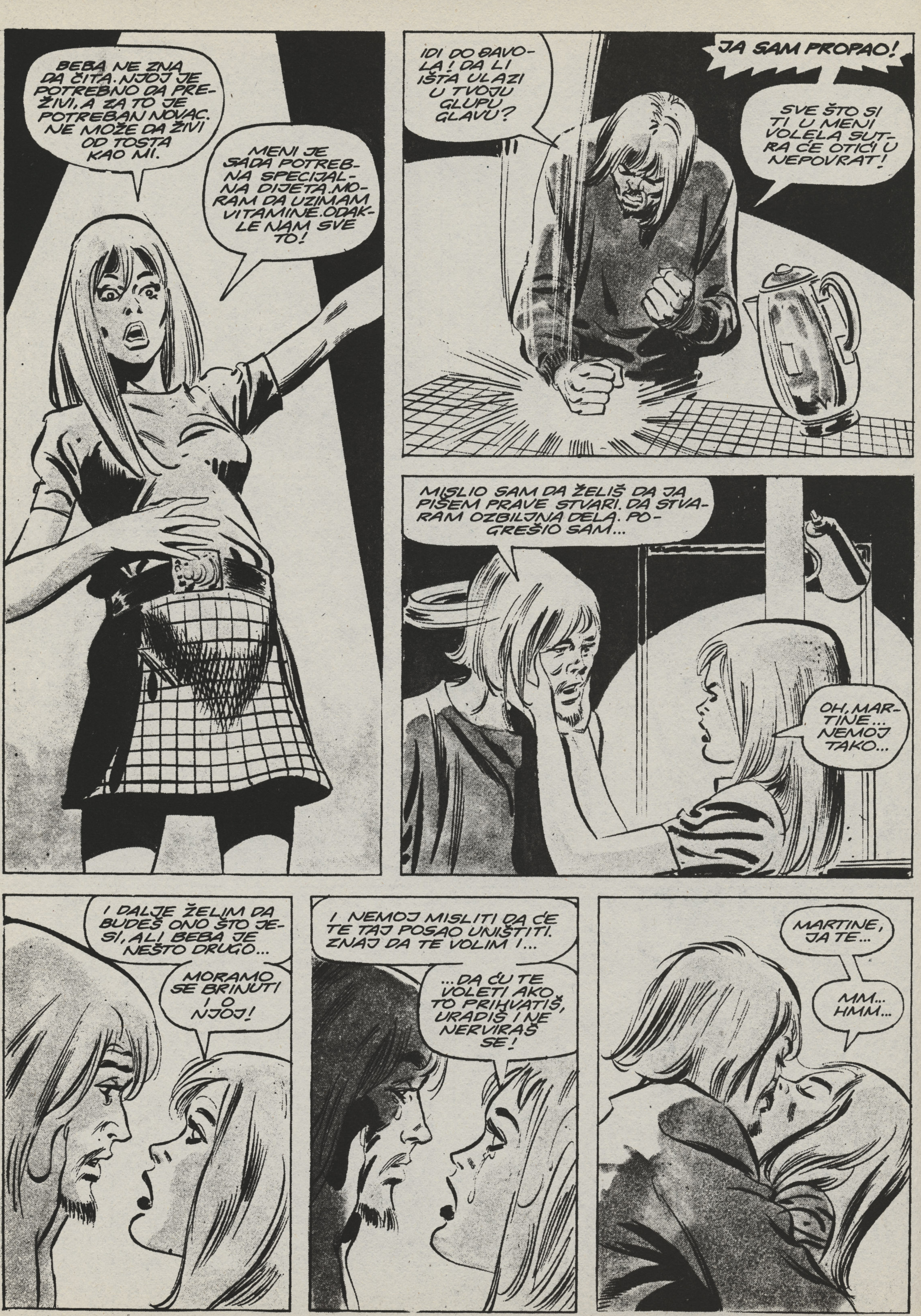
BEBA NE ZNA DA ČITA. NJOJ JE POTREBNO DA PREŽIVI, A ZA TO JE POTREBAN NOVAC. NE MOŽE DA ŽIVI OD TOSTA KAO MI.
MENI JE SADA POTREBNA SPECIJALNA DIJETA. MORAM DA UZIMAM VITAMINE. ODAKLE NAM SVE TO!
IDI DO ĐAVOLA! DA LI IŠTA ULAZI U TVOJU GLUPU GLAVU?
JA SAM PROPAO!
SVE ŠTO SI TI U MENI VOLELA SUTRA ĆE OTIĆI U NEPOVRAT!
MISLIO SAM DA ŽELIŠ DA JA PIŠEM PRAVE STVARI. DA STVARAM OZBILJNA DELA. POGREŠIO SAM...
OH, MARTINE... NEMOJ TAKO...
I DALJE ŽELIM DA BUDEŠ ONO ŠTO JESI, ALI BEBA JE NEŠTO DRUGO...
MORAMO SE BRINUTI O NJOJ!
I NEMOJ MISLITI DA ĆE TE TAJ POSAO UNIŠTITI. ZNAJ DA TE VOLIM!...
...DA ĆU TE VOLETI AKO TO PRIHVATIŠ, URADIŠ I NE NERVIRAŠ SE!
MARTINE, JA TE...
MM... HMM...

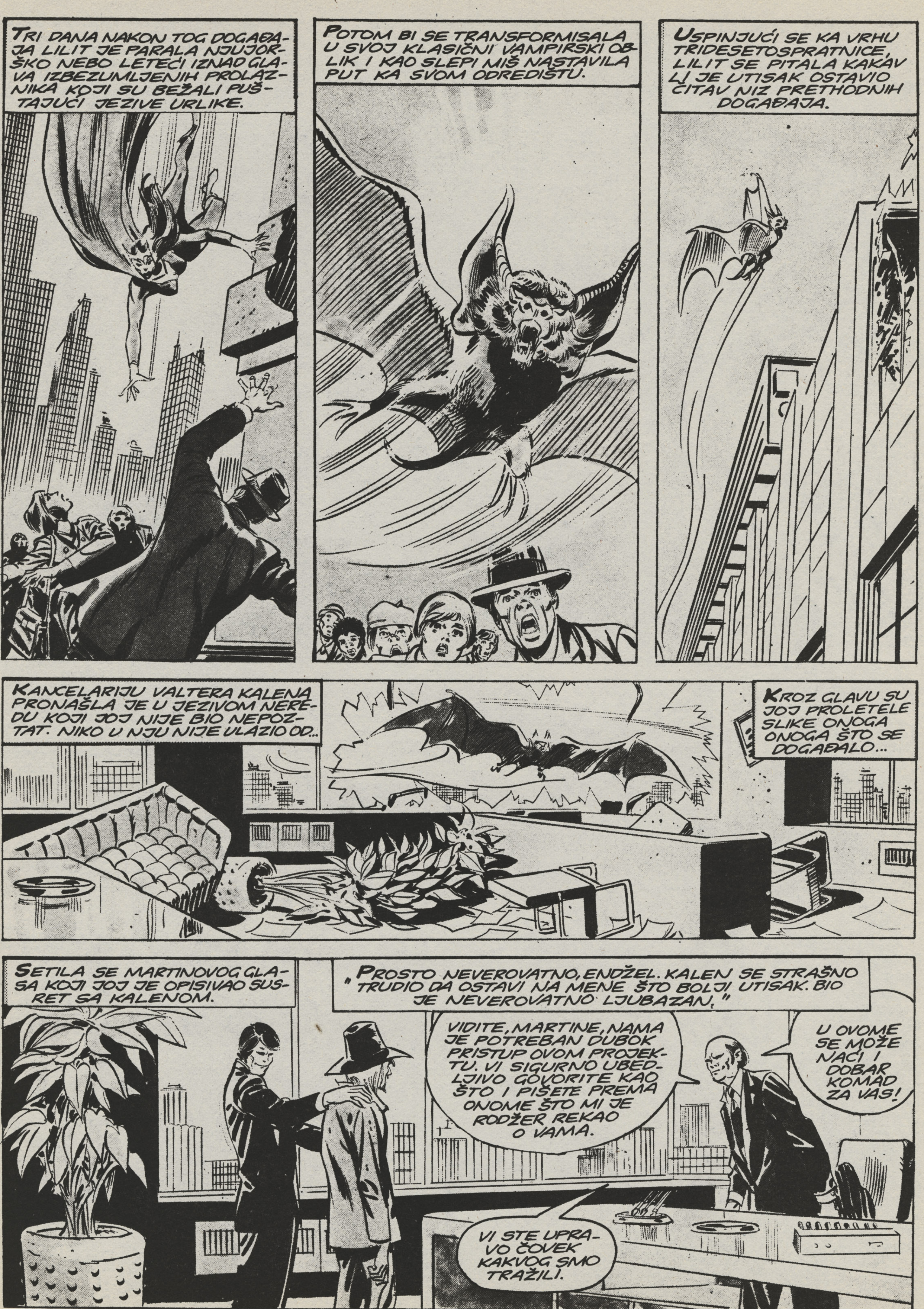
TRI DANA NAKON TOG DOGAĐAJA LILIT JE PARALA NJUJORŠKO NEBO LETEĆI IZNAD GLAVA IZBEZUMLJENIH PROLAZNIKA KOJI SU BEŽALI PUŠTAJUĆI JEZIVE URLIKE.
POTOM BI SE TRANSFORMISALA U SVOJ KLASIČNI VAMPIRSKI OBLIK I KAO SLEPI MIŠ NASTAVILA PUT KA SVOM ODREDIŠTU.
USPINJUĆI SE KA VRHU TRIDESETOSPRATNICE, LILIT SE PITALA KAKAV LI JE UTISAK OSTAVIO ČITAV NIZ PRETHODNIH DOGAĐAJA.
KANCELARIJU VALTERA KALENA PRONAŠLA JE U JEZIVOM NEREDU KOJI JOJ NIJE BIO NEPOZNAT. NIKO U NJU NIJE ULAZIO OD...
KROZ GLAVU SU JOJ PROLETELE SLIKE ONOGA ONOGA ŠTO SE DOGAĐALO...
SETILA SE MARTINOVOG GLASA KOJI JOJ JE OPISIVAO SUSRET SA KALENOM.
„PROSTO NEVEROVATNO, ENDŽEL. KALEN SE STRAŠNO TRUDIO DA OSTAVI NA MENE ŠTO BOLJI UTISAK. BIO JE NEVEROVATNO LJUBAZAN."
VIDITE, MARTINE, NAMA JE POTREBAN DUBOK PRISTUP OVOM PROJEKTU. VI SIGURNO UBEDLJIVO GOVORITE KAO ŠTO I PIŠETE PREMA ONOME ŠTO MI JE RODŽER REKAO O VAMA.
U OVOME SE MOŽE NAĆI I DOBAR KOMAD ZA VAS!
VI STE UPRAVO ČOVEK KAKVOG SMO TRAŽILI.

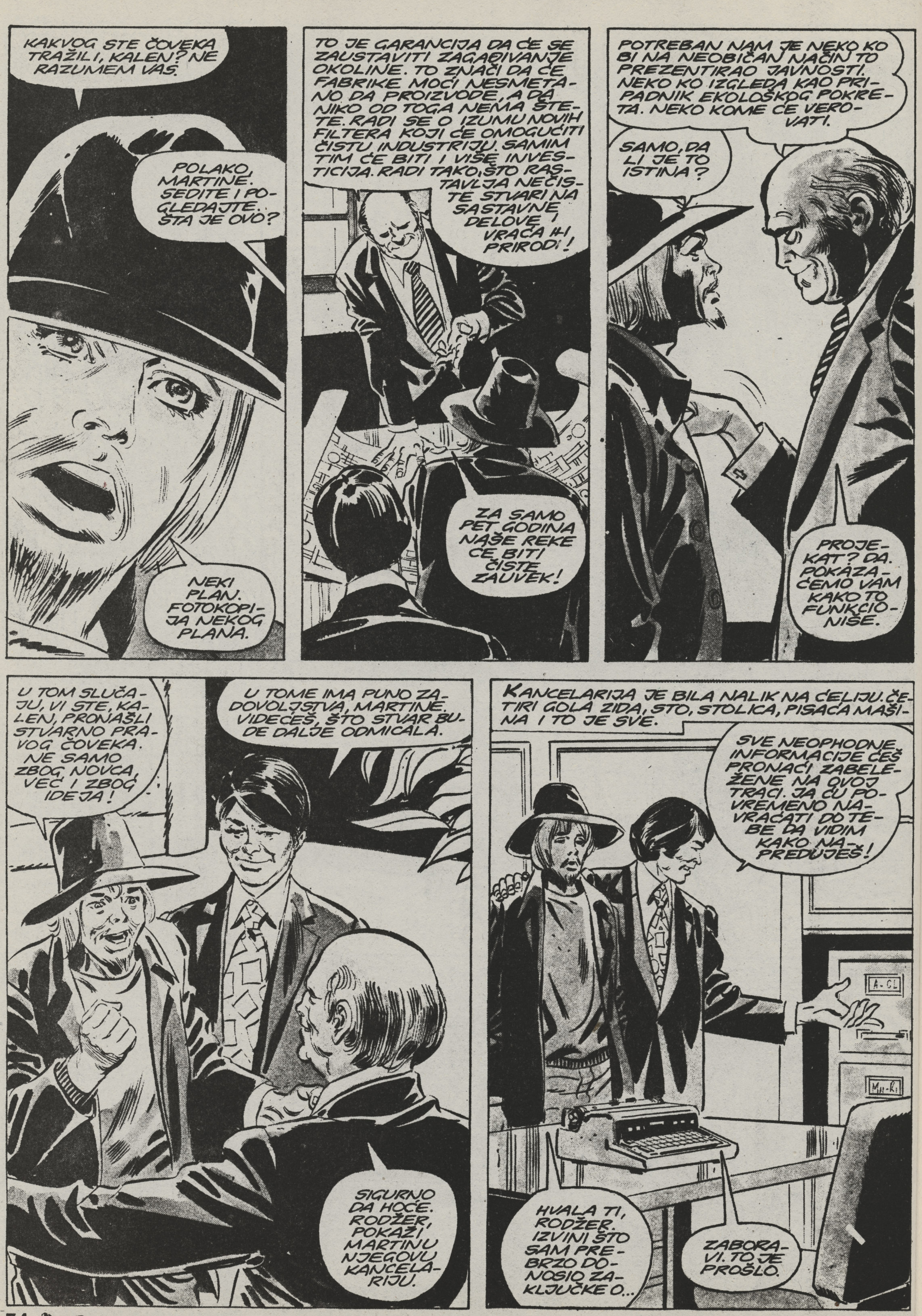
KAKVOG STE ČOVEKA TRAŽILI, KALEN? NE RAZUMEM VAS.
POLAKO, MARTINE. SEDITE I POGLEDAJTE. ŠTA JE OVO?
NEKI PLAN. FOTOKOPIJA NEKOG PLANA.
TO JE GARANCIJA DA ĆE SE ZAUSTAVITI ZAGAĐIVANJE OKOLINE. TO ZNAČI DA ĆE FABRIKE MOĆI NESMETANO DA PROIZVODE, A DA NIKO OD TOGA NEMA ŠTETE. RADI SE O IZUMU NOVIH FILTERA KOJI ĆE OMOGUĆITI ČISTU INDUSTRIJU. SAMIM TIM ĆE BITI I VIŠE INVESTICIJA. RADI TAKO, ŠTO RASTAVLJA NEČISTE STVARI NA SASTAVNE DELOVE I VRAĆA IH PRIRODI!
ZA SAMO PET GODINA NAŠE REKE ĆE BITI ČISTE ZAUVEK!
POTREBAN NAM JE NEKO KO BI NA NEOBIČAN NAČIN TO PREZENTIRAO JAVNOSTI. NEKO KO IZGLEDA KAO PRIPADNIK EKOLOŠKOG POKRETA. NEKO KOME ĆE VEROVATI.
SAMO, DA LI JE TO ISTINA?
PROJEKAT? DA. POKAZAĆEMO VAM KAKO TO FUNKCIONIŠE.
U TOM SLUČAJU, VI STE, KALEN, PRONAŠLI STVARNO PRAVOG ČOVEKA. NE SAMO ZBOG NOVCA, VEĆ I ZBOG IDEJA!
U TOME IMA PUNO ZADOVOLJSTVA, MARTINE. VIDEĆEŠ, ŠTO STVAR BUDE DALJE ODMICALA.
SIGURNO DA HOĆE. RODŽER, POKAŽI MARTINU NJEGOVU KANCELARIJU.
KANCELARIJA JE BILA NALIK NA ĆELIJU. ČETIRI GOLA ZIDA, STO, STOLICA, PISAĆA MAŠINA I TO JE SVE.
SVE NEOPHODNE INFORMACIJE ĆEŠ PRONAĆI ZABELEŽENE NA OVOJ TRACI. JA ĆU POVREMENO NAVRAĆATI DO TEBE DA VIDIM KAKO NAPREDUJEŠ!
A-CL
M-R
HVALA TI, RODŽER. IZVINI ŠTO SAM PREBRZO DONOSIO ZAKLJUČKE O...
ZABORAVI. TO JE PROŠLO.

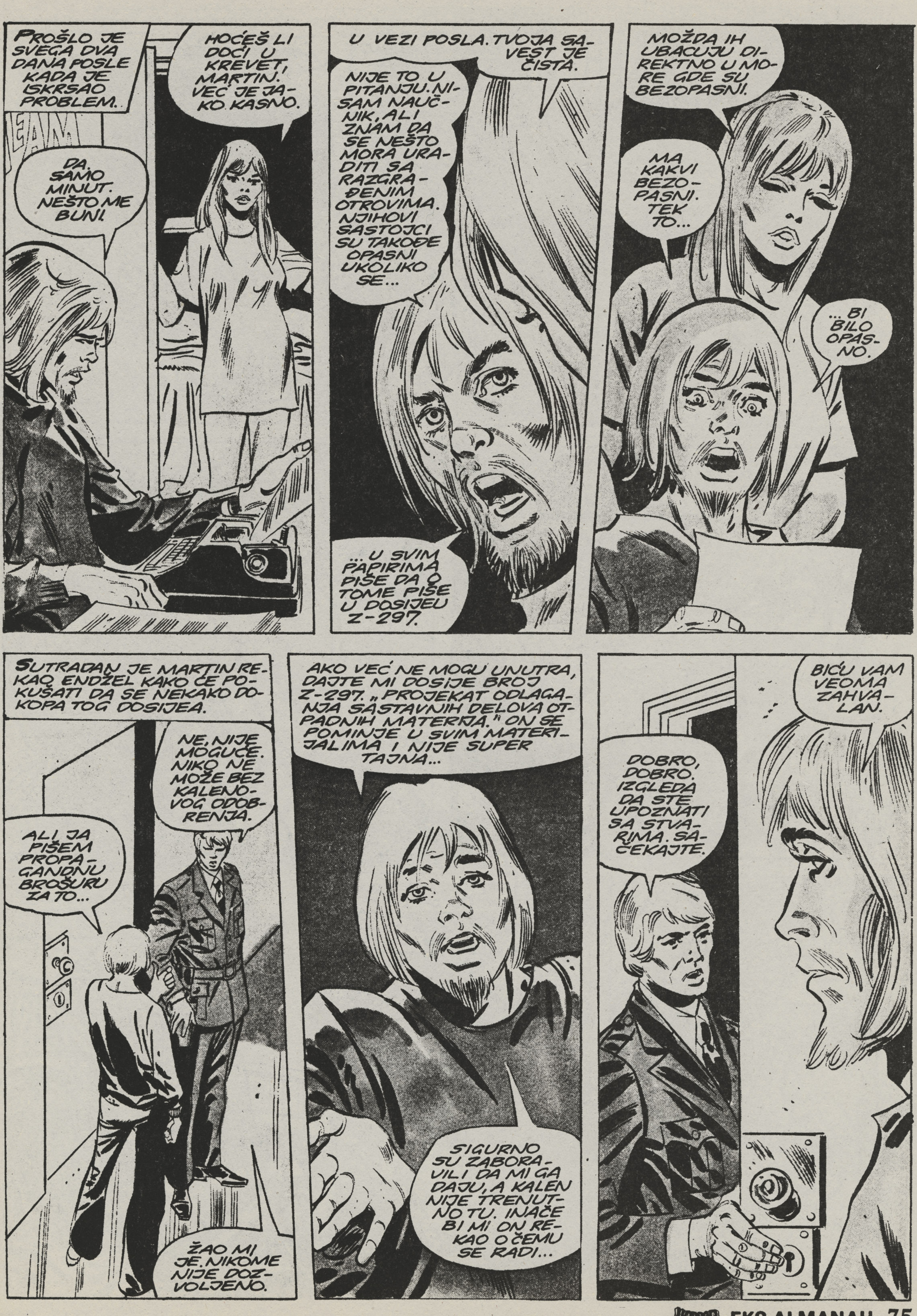
PROŠLO JE SVEGA DVA DANA POSLE KADA JE ISKRSAO PROBLEM..
HOĆEŠ LI DOĆI U KREVET, MARTIN? VEĆ JE JAKO KASNO.
DA. SAMO MINUT. NEŠTO ME BUNI.
U VEZI POSLA. TVOJA SAVEST JE ČISTA.
NIJE TO U PITANJU. NISAM NAUČNIK, ALI ZNAM DA SE NEŠTO MORA URADITI SA RAZGRAĐENIM OTROVIMA. NJIHOVI SASTOJCI SU TAKOĐE OPASNI UKOLIKO SE...
...U SVIM PAPIRIMA PIŠE DA O TOME PIŠE U DOSIJEU Z-297.
MOŽDA IH UBACUJU DIREKTNO U MORE GDE SU BEZOPASNI.
MA KAKVI BEZOPASNI. TEK TO...
...BI BILO OPASNO.
SUTRADAN JE MARTIN REKAO ENDŽEL KAKO ĆE POKUŠATI DA SE NEKAKO DOKOPA TOG DOSIJEA.
NE, NIJE MOGUĆE. NIKO NE MOŽE BEZ KALENOVOG ODOBRENJA.
ALI JA PIŠEM PROPAGANDNU BROŠURU ZA TO...
ŽAO MI JE. NIKOME NIJE DOZVOLJENO.
AKO VEĆ NE MOGU UNUTRA, DAJTE MI DOSIJE BROJ Z-297. „PROJEKAT ODLAGANJA SASTAVNIH DELOVA OTPADNIH MATERIJA." ON SE POMINJE U SVIM MATERIJALIMA I NIJE SUPER TAJNA...
SIGURNO SU ZABORAVILI DA MI GA DAJU, A KALEN NIJE TRENUTNO TU. INAČE BI MI ON REKAO O ČEMU SE RADI...
BIĆU VAM VEOMA ZAHVALAN.
DOBRO, DOBRO. IZGLEDA DA STE UPOZNATI SA STVARIMA. SAČEKAJTE.

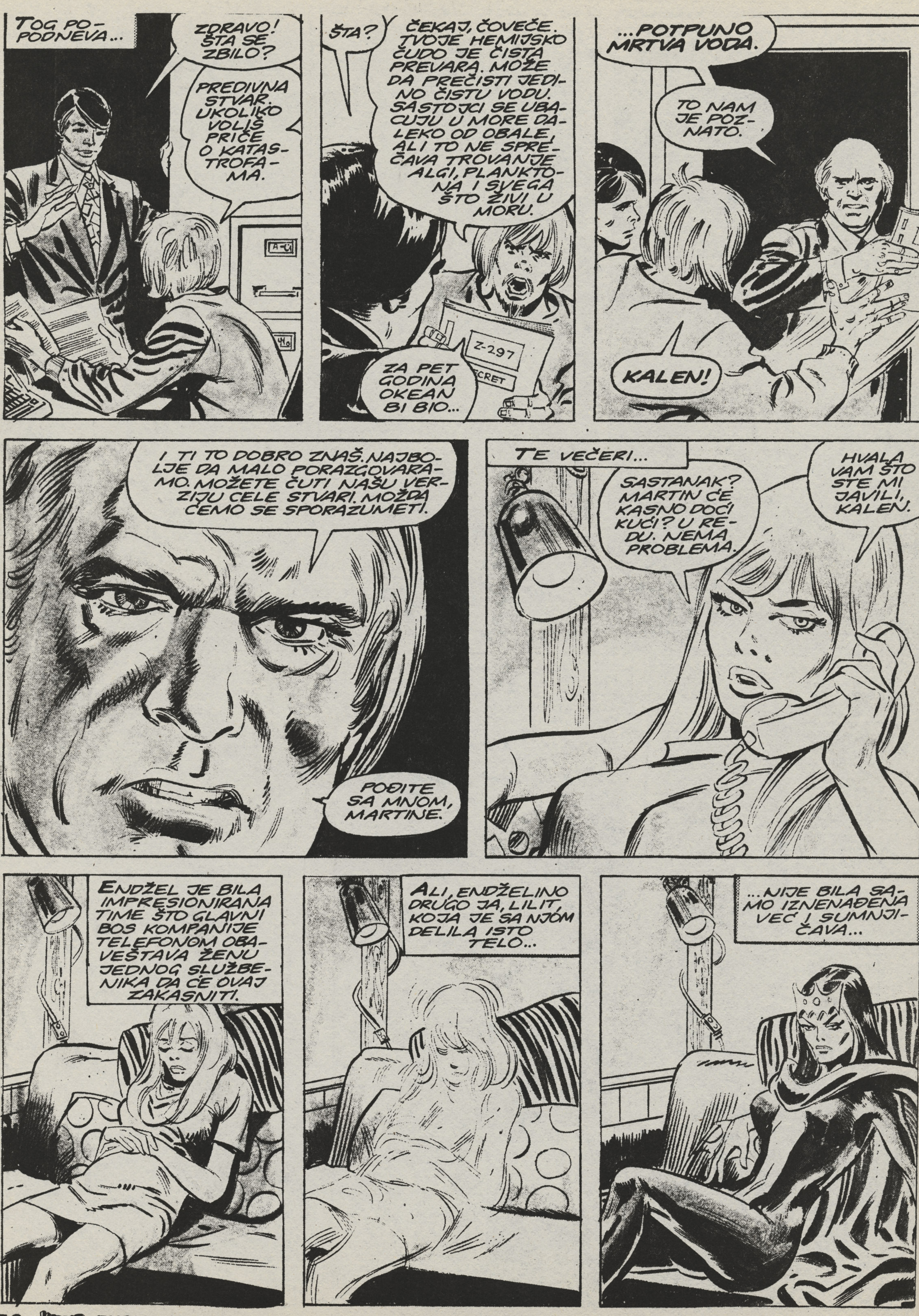

TOG PO-PODNEVA...
ZDRAVO! ŠTA SE ZBILO?
PREDIVNA STVAR. UKOLIKO VOLIŠ PRIČE O KATASTROFAMA.
ŠTA?
ČEKAJ, ČOVEČE. TVOJE HEMIJSKO ČUDO JE ČISTA PREVARA. MOŽE DA PREČISTI JEDINO ČISTU VODU. SASTOJCI SE UBACUJU U MORE DALEKO OD OBALE, ALI TO NE SPREČAVA TROVANJE ALGI, PLANKTONA I SVEGA ŠTO ŽIVI U MORU.
ZA PET GODINA OKEAN BI BIO...
Z-297
...POTPUNO MRTVA VODA.
TO NAM JE POZNATO.
KALEN!
I TI TO DOBRO ZNAŠ. NAJBOLJE DA MALO PORAZGOVARAMO. MOŽETE ČUTI NAŠU VERZIJU CELE STVARI. MOŽDA ĆEMO SE SPORAZUMETI.
POĐITE SA MNOM, MARTINE.
TE VEČERI...
SASTANAK? MARTIN ĆE KASNO DOĆI KUĆI? U REDU. NEMA PROBLEMA.
HVALA VAM ŠTO STE MI JAVILI, KALEN.
ENDŽEL JE BILA IMPRESIONIRANA TIME ŠTO GLAVNI BOS KOMPANIJE TELEFONOM OBAVEŠTAVA ŽENU JEDNOG SLUŽBENIKA DA ĆE OVAJ ZAKASNITI.
ALI, ENDŽELINO DRUGO JA, LILIT, KOJA JE SA NJOM DELILA ISTO TELO...
...NIJE BILA SAMO IZNENAĐENA VEĆ I SUMNJIČAVA...

POGLEDAJTE STVARI RAZUMNO JOŠ JEDNOM...
VAS UZBUĐUJE SASVIM PERIFERAN PROBLEM. OSNOVNI CILJ NAŠE KOMPANIJE JE DA DOBIJEMO KAPITAL ZA DALJE INVESTICIJE. MI SE MORAMO DALJE RAZVIJATI...
A ZA TO VREME ĆETE UNIŠTITI SAV ŽIVOT U MORU.
...A ZA TO VREME ĆEMO NAĆI NEKO REŠENJE!
AHA. IMAMO ZNAČI I ČUVARA. DOBRO. VIDEĆEMO KAKO ĆE REAGOVATI KADA BUDE VIDEO...
...ONO ŠTO SLEDI.
OH, NEBESA!
TRAS!
NAREDITE VAŠIM GORILAMA DA ME SPREČE, GOSPODINE KALEN. POŽURITE SA NAREĐENJEM JER...
...SAM DOŠLA DA VAS UNIŠTIM, DA VAS UBIJEM!
ŠTA? OVA KREATURA MISLI DA MOŽE DA STOJI TU TEK TAKO.
DA, DA. BAŠ TAKO.
UŽAS. ONA SE NIJE NI POMERILA.
HOĆEŠ LI DA PROBAŠ OPET?
U STVARI, NE BI TREBALO DA SE UZBUĐUJEŠ. SKLANJAJ TO ODVRATNO LICE.
TRAS!

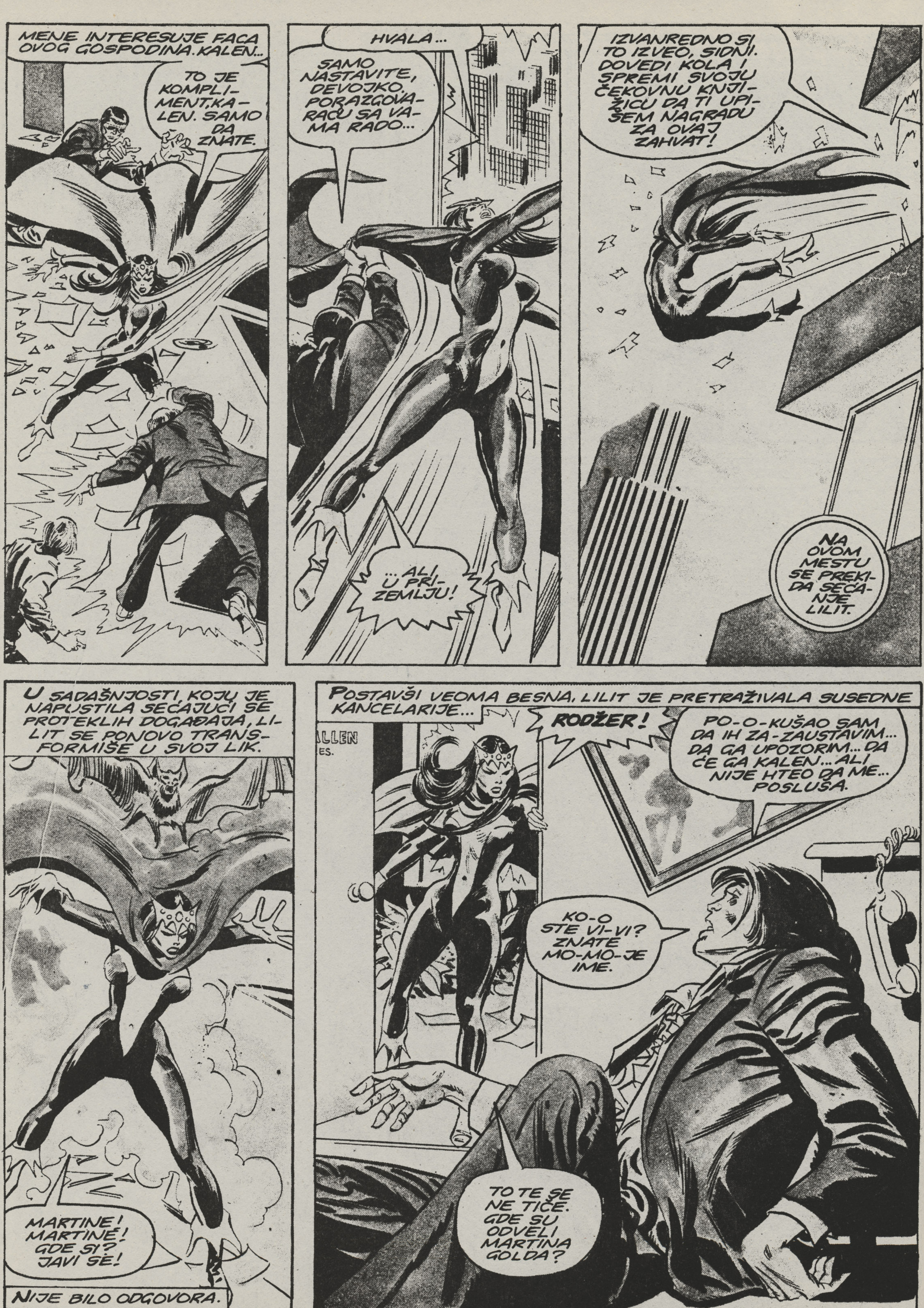
MENE INTERESUJE FACA OVOG GOSPODINA.KALEN...
TO JE KOMPLIMENT.KALEN. SAMO DA ZNATE.
HVALA...
SAMO NASTAVITE, DEVOJKO, PORAZGOVARAĆU SA VAMA RADO...
...ALI U PRIZEMLJU!
IZVANREDNO SI TO IZVEO, SIDNI. DOVEDI KOLA I SPREMI SVOJU ČEKOVNU KNJIŽICU DA TI UPIŠEM NAGRADU ZA OVAJ ZAHVAT!
NA OVOM MESTU SE PREKIDA SEĆANJE LILIT.
U SADAŠNJOSTI, KOJU JE NAPUSTILA SEĆAJUĆI SE PROTEKLIH DOGAĐAJA, LILIT SE PONOVO TRANSFORMIŠE U SVOJ LIK.
MARTINE! MARTINE! GDE SI? JAVI SE!
NIJE BILO ODGOVORA.
POSTAVŠI VEOMA BESNA, LILIT JE PRETRAŽIVALA SUSEDNE KANCELARIJE...
RODŽER!
PO-O-KUŠAO SAM DA IH ZA-ZAUSTAVIM... DA GA UPOZORIM... DA ĆE GA KALEN... ALI NIJE HTEO DA ME... POSLUŠA.
KO-O STE VI-VI? ZNATE MO-MO-JE IME.
TO TE SE NE TIČE. GDE SU ODVELI MARTINA GOLDA?

ODGOVORI! GDE SU GA ODVELI?
NE-NE. NE MOGU. ONI ĆE ME... UBITI.
AKO NE KAŽEŠ, UMREĆEŠ PRE.
...U TEŽIM MUKAMA NEGO ŠTO KALEN MOŽE DA SMISLI.
OSETIO JE NJENE NOKTE NA SVOJOJ GLAVI KAKO MU DUBOKO ZASECAJU KOŽU. VIDEO JE NELJUDSKI SJAJ U NJENIM OČIMA. KADA JE OTVORILA USTA VIDEO JE ZUBE KOJI SU MU SE UČINILI OGROMNI. SHVATIO JE ŠTA ĆE SE DOGODITI. POKUŠAO JE DA KAŽE NEŠTO ALI GLAS NIJE IZLAZIO.
SVEST GA JE NAPUŠTALA...
...KADA SU SE ZUBI ZARILI U VRAT.
ISPLJUNULA JE PARČE KOŽE KOJE MU JE OTKINULA U SILNOM ZAMAHU. TOPLA KRV JU JE ISPUNILA OSEĆANJEM ZADOVOLJSTVA.
KROZ NEIZRECIVE BOLOVE ZADNJIM NAPOROM RODŽER JE PROGOVORIO.
ODVELI...SU GA... NA JUG. JUŽNO... OD BRUKLINA.
HVALA, RODŽER. ODLAZIM. AKO SI ME SLAGAO, VRATIĆU SE. KRV TI JE VEOMA UKUSNA.

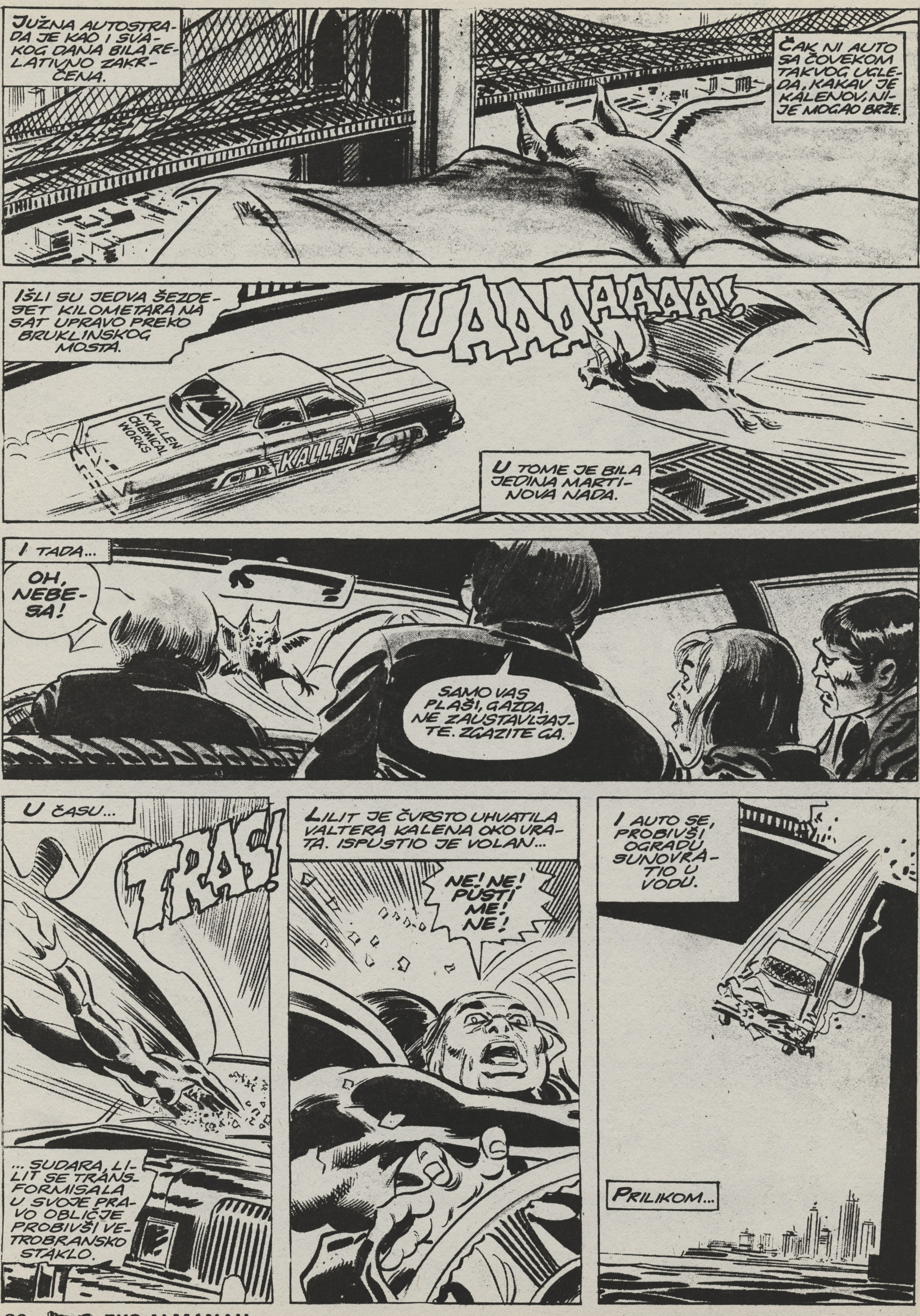

JUŽNA AUTOSTRADA JE KAO I SVAKOG DANA BILA RELATIVNO ZAKRČENA.
ČAK NI AUTO SA ČOVEKOM TAKVOG UGLEDA, KAKAV JE KALENOV, NIJE MOGAO BRŽE.
IŠLI SU JEDVA ŠEZDESET KILOMETARA NA SAT UPRAVO PREKO BRUKLINSKOG MOSTA.
UAAAAAAA!
KALLEN CHEMICAL WORKS
KALLEN
U TOME JE BILA JEDINA MARTINOVA NADA.
I TADA...
OH, NEBESA!
SAMO VAS PLAŠI, GAZDA. NE ZAUSTAVLJAJTE. ZGAZITE GA.
U ČASU...
TRAS!
... SUDARA, LILIT SE TRANSFORMISALA U SVOJE PRAVO OBLIČJE PROBIVŠI VETROBRANSKO STAKLO.
LILIT JE ČVRSTO UHVATILA VALTERA KALENA OKO VRATA. ISPUSTIO JE VOLAN...
NE! NE! PUSTI ME! NE!
I AUTO SE, PROBIVŠI OGRADU, SUNOVRATIO U VODU.
PRILIKOM...

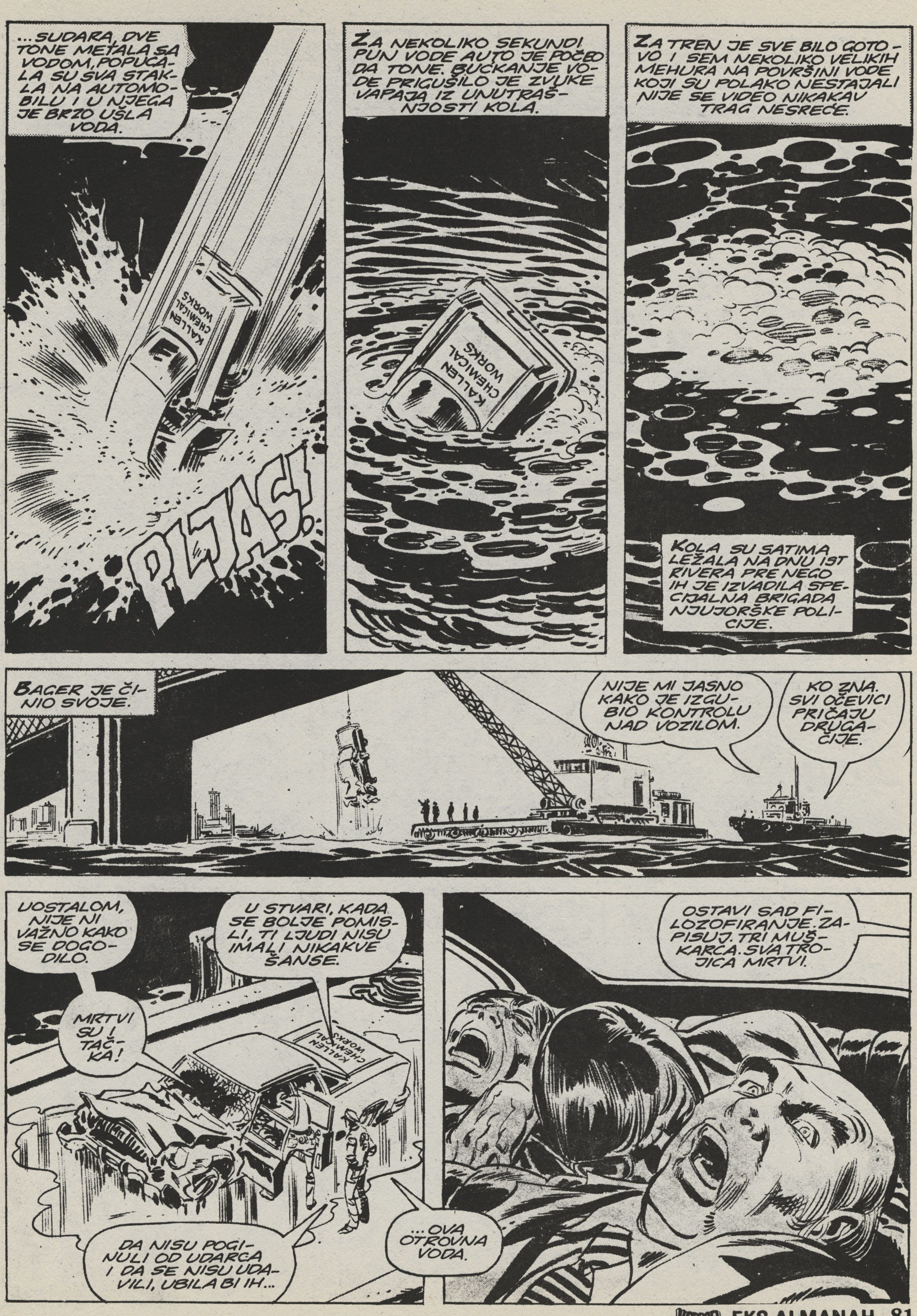
...SUDARA, DVE TONE METALA SA VODOM, POPUCALA SU SVA STAKLA NA AUTOMOBILU I U NJEGA JE BRZO UŠLA VODA.
KALLEN CHEMICAL WORKS
PLJAS!
ZA NEKOLIKO SEKUNDI PUN VODE AUTO JE POČEO DA TONE. BUĆKANJE VODE PRIGUŠILO JE ZVUKE VAPAJA IZ UNUTRAŠNJOSTI KOLA.
KALLEN CHEMICAL WORKS
ZA TREN JE SVE BILO GOTOVO I SEM NEKOLIKO VELIKIH MEHURA NA POVRŠINI VODE KOJI SU POLAKO NESTAJALI NIJE SE VIDEO NIKAKAV TRAG NESREĆE.
KOLA SU SATIMA LEŽALA NA DNU IST RIVERA PRE NEGO IH JE IZVADILA SPECIJALNA BRIGADA NJUJORŠKE POLICIJE.
BAGER JE ČINIO SVOJE.
NIJE MI JASNO KAKO JE IZGUBIO KONTROLU NAD VOZILOM.
KO ZNA. SVI OČEVICI PRIČAJU DRUGAČIJE.
UOSTALOM, NIJE NI VAŽNO KAKO SE DOGODILO.
MRTVI SU I TAČKA!
U STVARI, KADA SE BOLJE POMISLI, TI LJUDI NISU IMALI NIKAKVE ŠANSE.
KALLEN CHEMICAL WORKS
DA NISU POGINULI OD UDARCA I DA SE NISU UDAVILI, UBILA BI IH...
...OVA OTROVNA VODA.
OSTAVI SAD FILOZOFIRANJE. ZAPISUJ. TRI MUŠKARCA. SVA TROJICA MRTVI.

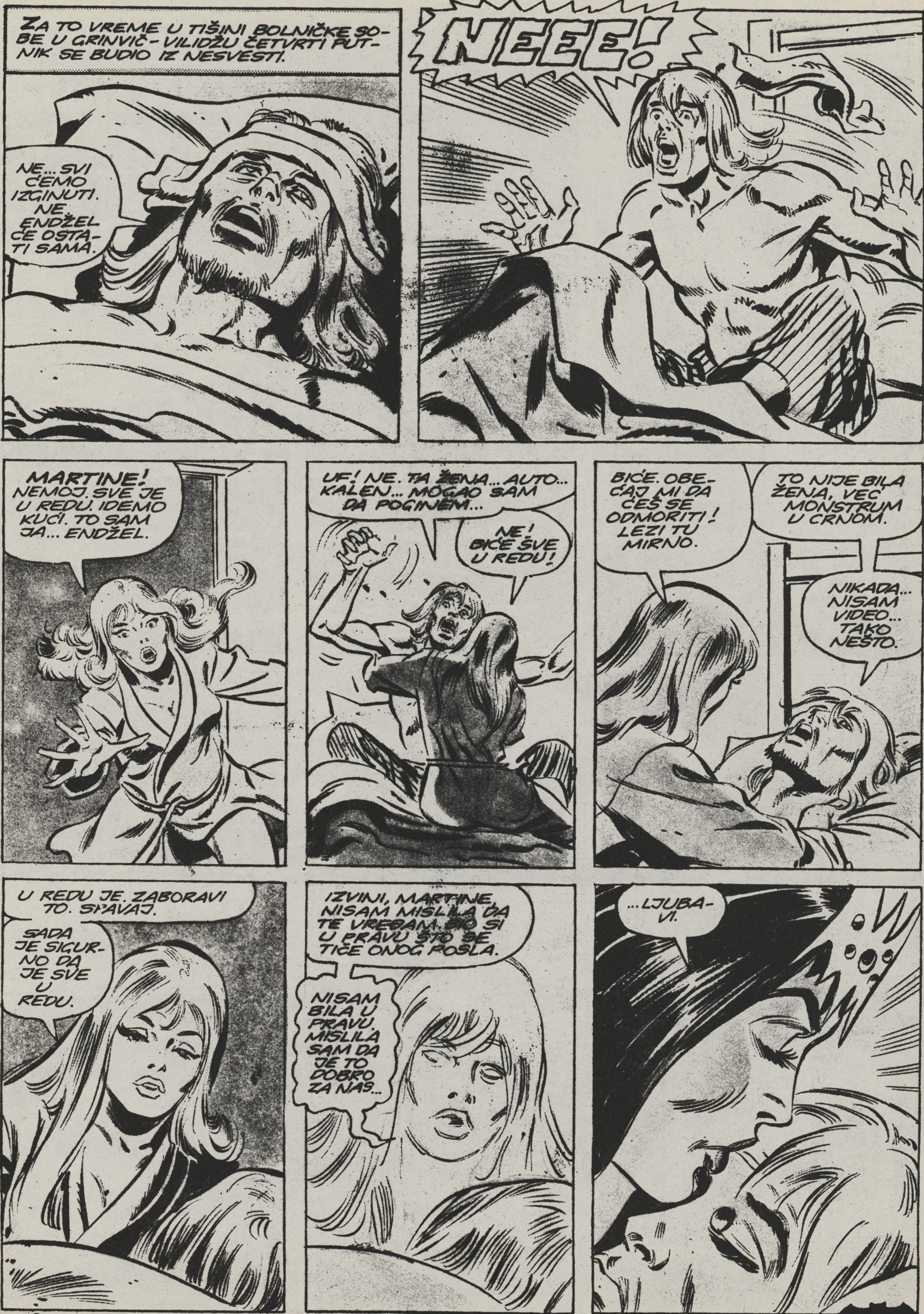
ZA TO VREME U TIŠINI BOLNIČKE SOBE U GRINVIČ-VILIDŽU ČETVRTI PUTNIK SE BUDIO IZ NESVESTI.
NE... SVI ĆEMO IZGINUTI. NE. ENDŽEL ĆE OSTATI SAMA.
NEEE!
MARTINE! NEMOJ. SVE JE U REDU. IDEMO KUĆI. TO SAM JA... ENDŽEL.
UF! NE. TA ŽENA... AUTO... KALEN... MOGAO SAM DA POGINEM...
NE! BIĆE SVE U REDU!
BIĆE. OBEĆAJ MI DA ĆEŠ SE ODMORITI! LEZI TU MIRNO.
TO NIJE BILA ŽENA, VEĆ MONSTRUM U CRNOM.
NIKADA... NISAM VIDEO... TAKO NEŠTO.
U REDU JE. ZABORAVI TO. SPAVAJ.
SADA JE SIGURNO DA JE SVE U REDU.
IZVINI, MARTINE, NISAM MISLILA DA TE VREBAM. BIO SI U PRAVU ŠTO SE TIČE ONOG POSLA.
NISAM BILA U PRAVU. MISLILA SAM DA JE TO DOBRO ZA NAS...
...LJUBAVI.

KRAJ

ludi monah

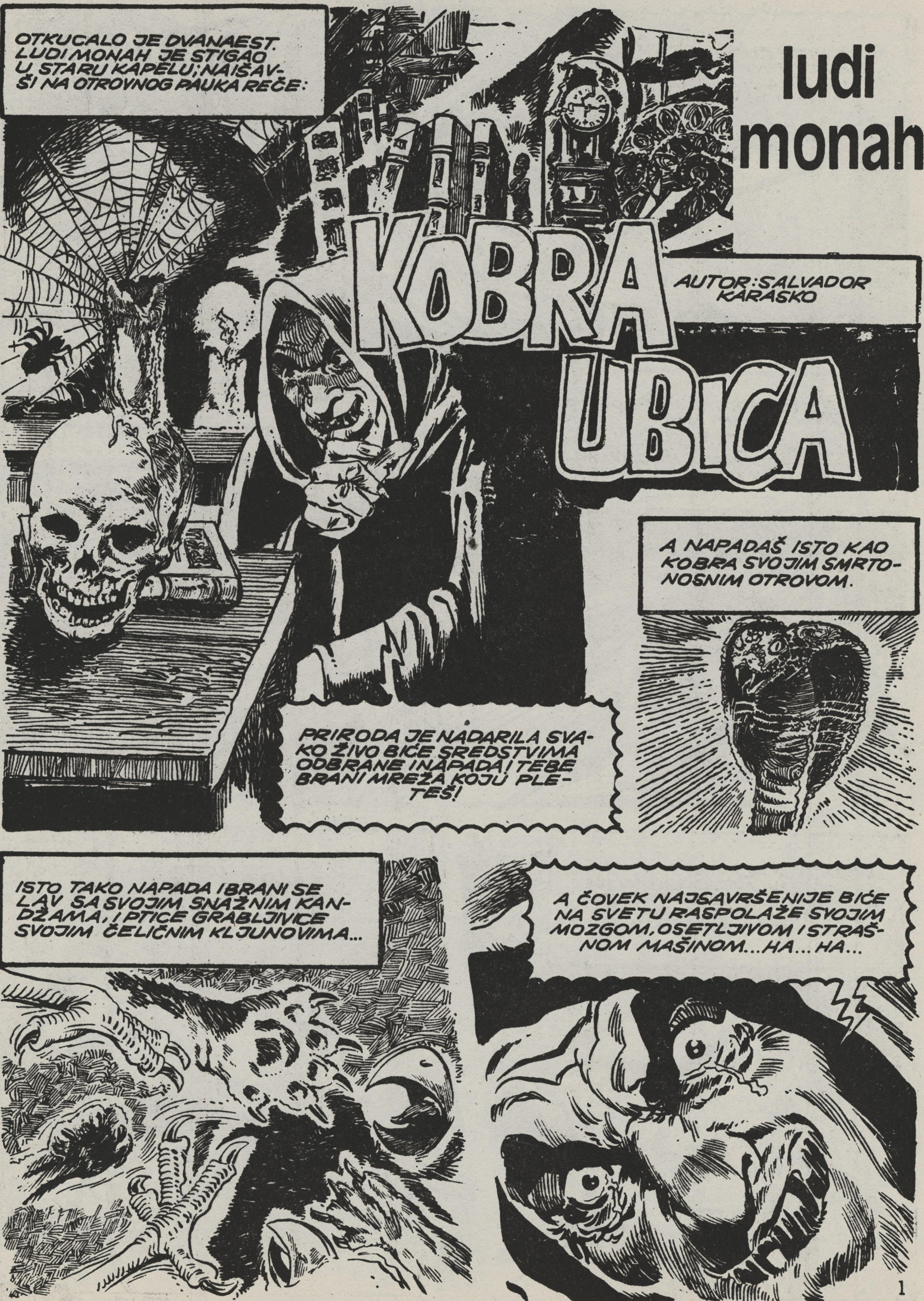

OTKUCALO JE DVANAEST. LUDI MONAH JE STIGAO U STARU KAPELU; NAIŠAV-ŠI NA OTROVNOG PAUKA REČE:
KOBRA UBICA
AUTOR: SALVADOR KARASKO
PRIRODA JE NADARILA SVAKO ŽIVO BIĆE SREDSTVIMA ODBRANE I NAPADA! TEBE BRANI MREŽA KOJU PLETEŠ!
A NAPADAŠ ISTO KAO KOBRA SVOJIM SMRTONOSNIM OTROVOM.
ISTO TAKO NAPADA I BRANI SE LAV SA SVOJIM SNAŽNIM KANDŽAMA, I PTICE GRABLJIVICE SVOJIM ČELIČNIM KLJUNOVIMA...
A ČOVEK NAJSAVRŠENIJE BIĆE NA SVETU RASPOLAŽE SVOJIM MOZGOM, OSETLJIVOM I STRAŠNOM MAŠINOM... HA... HA...

1

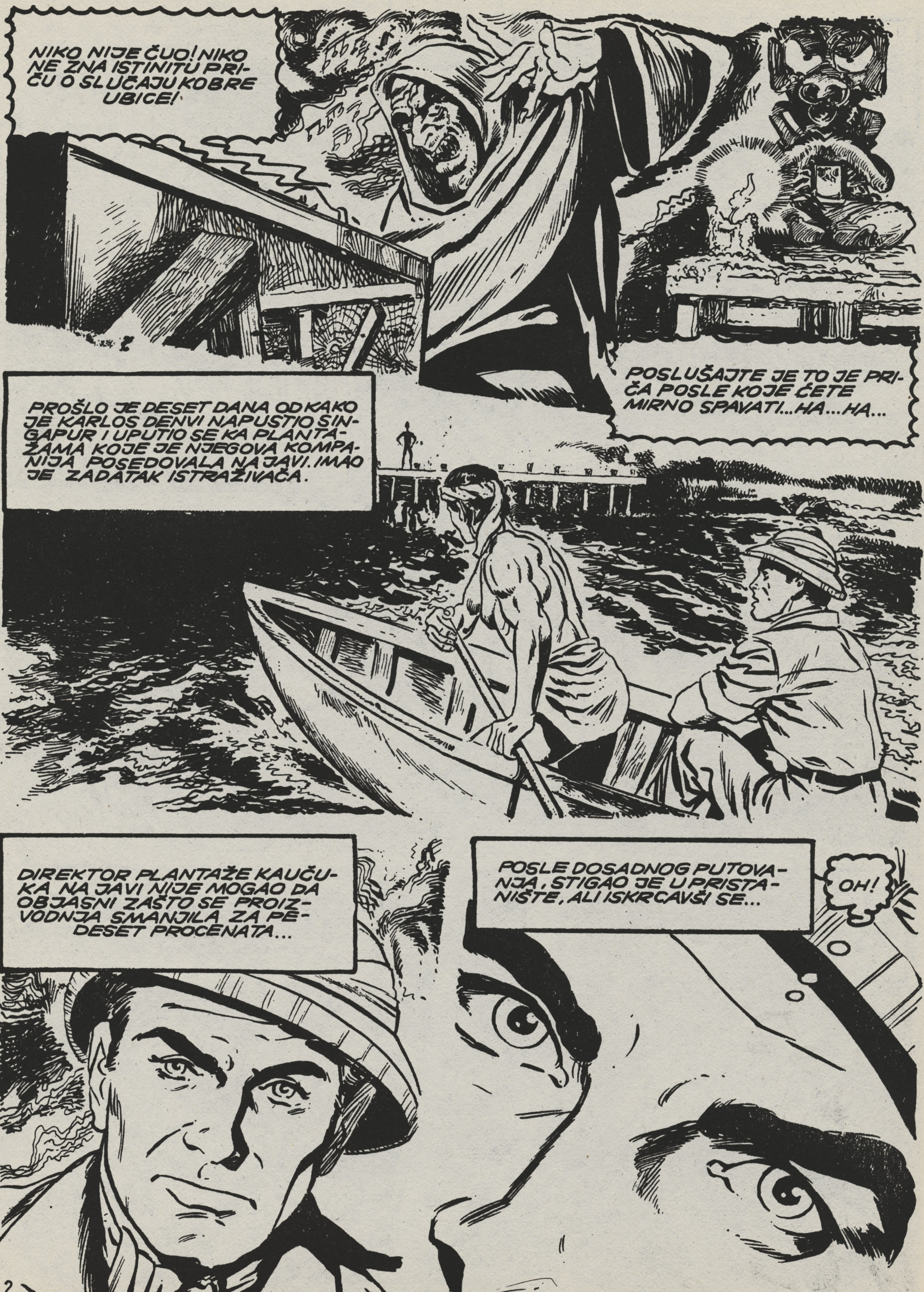
NIKO NIJE ČUO! NIKO NE ZNA ISTINITU PRIČU O SLUČAJU KOBRE UBICE!
POSLUŠAJTE JE TO JE PRIČA POSLE KOJE ĆETE MIRNO SPAVATI...HA...HA...
PROŠLO JE DESET DANA OD KAKO JE KARLOS DENVI NAPUSTIO SINGAPUR I UPUTIO SE KA PLANTAŽAMA KOJE JE NJEGOVA KOMPANIJA POSEDOVALA NA JAVI. IMAO JE ZADATAK ISTRAŽIVAČA.
DIREKTOR PLANTAŽE KAUČUKA NA JAVI NIJE MOGAO DA OBJASNI ZAŠTO SE PROIZVODNJA SMANJILA ZA PEDESET PROCENATA...
POSLE DOSADNOG PUTOVANJA, STIGAO JE U PRISTANIŠTE, ALI ISKRCAVŠI SE...
OH!

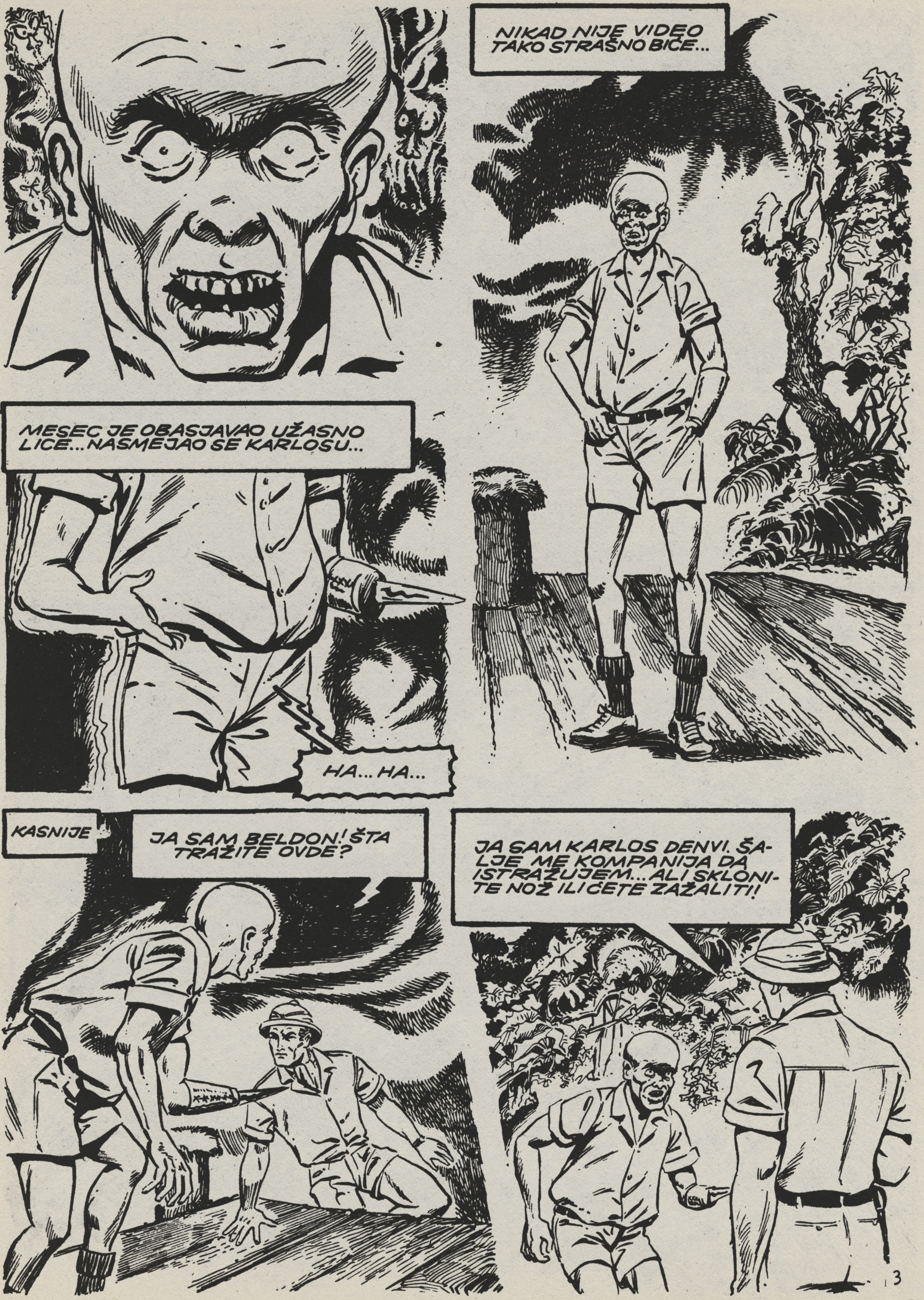

NIKAD NIJE VIDEO TAKO STRAŠNO BIĆE...
MESEC JE OBASJAVAO UŽASNO LICE... NASMEJAO SE KARLOSU...
HA... HA...
KASNIJE
JA SAM BELDON! ŠTA TRAŽITE OVDE?
JA SAM KARLOS DENVI. ŠALJE ME KOMPANIJA DA ISTRAŽUJEM... ALI SKLONITE NOŽ ILI ĆETE ZAŽALITI!

MOŽEŠ IĆI DEČKO!
HVALA!
POGREŠIO SAM. ŽELIM VAM NAJSRDAČNIJU DOBRODOŠLICU...
IZGUBIO SAM BROD PA SAM DOŠAO LOKALNIM PREVOZOM.
NOSIM DOKUMENTA KOJA POTVRĐUJU. SUTRA POČINJEM OD ADMINISTRACIJE.
OPROSTITE MI. POĐIMO NA JEDNO PRIJATNIJE MESTO.
BIĆETE KOD MENE DOK SE MOJ POMOĆNIK, RASKIN NE VRATI. ONDA ĆETE MOĆI DA POČNETE SA SVOJIM ISTRAŽIVANJEM.
4

I TAKO...
KARLOSU JE BILA STRAŠNA POMISAO DA BUDE KOD OVOG ČUDOVIŠTA...
REKAO MI JE DA MU SE POMOĆNIK ZOVE RASKIN, ALI TO JE GREŠKA. ČEKOVI SU POTPISANI SA RASEL. ČUDNO?
U TOM TRENUTKU VAZDUHOM PROLETE JEDAN NOŽ...
ŠTA... TO...
JOŠ JEDNA OVAKVA PREVARA I NAPUNIĆU VAS OLOVOM!

SEKUND OKLEVANJA I OVAJ NOŽIĆ BI MI ODRUBIO GLAVU.
KO LI GA BACI?
MOŽDA JE KAJMATAN. VRLO JE ŽIVČAN. SKREĆEM VAM PAŽNJU...
OVAJ ČUDAN ČOVEK REČE NEŠTO NA MALAJSKOM, I...
KAJMATANE, JESI LI TI BACIO NOŽ?
SAJATUAN
NE PORIČEŠ PSETO! ZAŠTO SI!?
MISLITI DA ČOVEK NAPASTI GAZDA S LEĐA.
IDIOT! HMM... MORAĆU BITI OPREZAN. OVI MI SE NE SVIĐAJU.
6

MALAJAC JE OTIŠAO, A KARLOS JE SKLONIO PIŠTOLJ. BIĆU HLADNOKRVAN...
TO MESTO I NJEGOVI ŽITELJI IZGLEDALI SU MI ZLOĆUDNO, HA... HA...
NASTAVILI SU PUT, I POŠTO SU ZAOBIŠLI JEDAN BREŽULJAK, PRED NJIMA SE POJAVILA JEDNA KUĆA I SKLADIŠTA PLANTAŽE.
STIGLI SMO!
AH! ODLIČNO.
ALI...
ŠTA JE SAD?
KOBRE, TUAN
TRI! TRI LEPE VIJUGAVICE! HAJDE GOSPODINE KARLOS, PRIĐITE I UPOZNAJTE MOJU DECU! HE... HE...

7

KARLOS PRIĐE, ALI USTUKNU PRESTRAŠEN, A BELDON JE SMEJUĆI SE PRILAZIO ZMIJAMA...
HA...HA...
SSSSSS
IMAM IH JOŠ. VIDEĆETE KASNIJE. TO SU MI DEČICA...HA...HA...
SASVIM JE LUD...
MISLITE DA SAM LUD... EH? GREŠITE. TO JE ČUDNO ALI NIJE LUDOST.
OVO JE NEKAD BILA RUKA KOJA MI JE MNOGO KORISTILA DOK ME ZA NJU NIJE UJELA KOBRA...
OD TADA PROUČAVAM MOJA STVORENJA DOBRO IH PODUČAVAM I KAŽNJAVAM, KAO OTAC... HA... HA...HA...
8

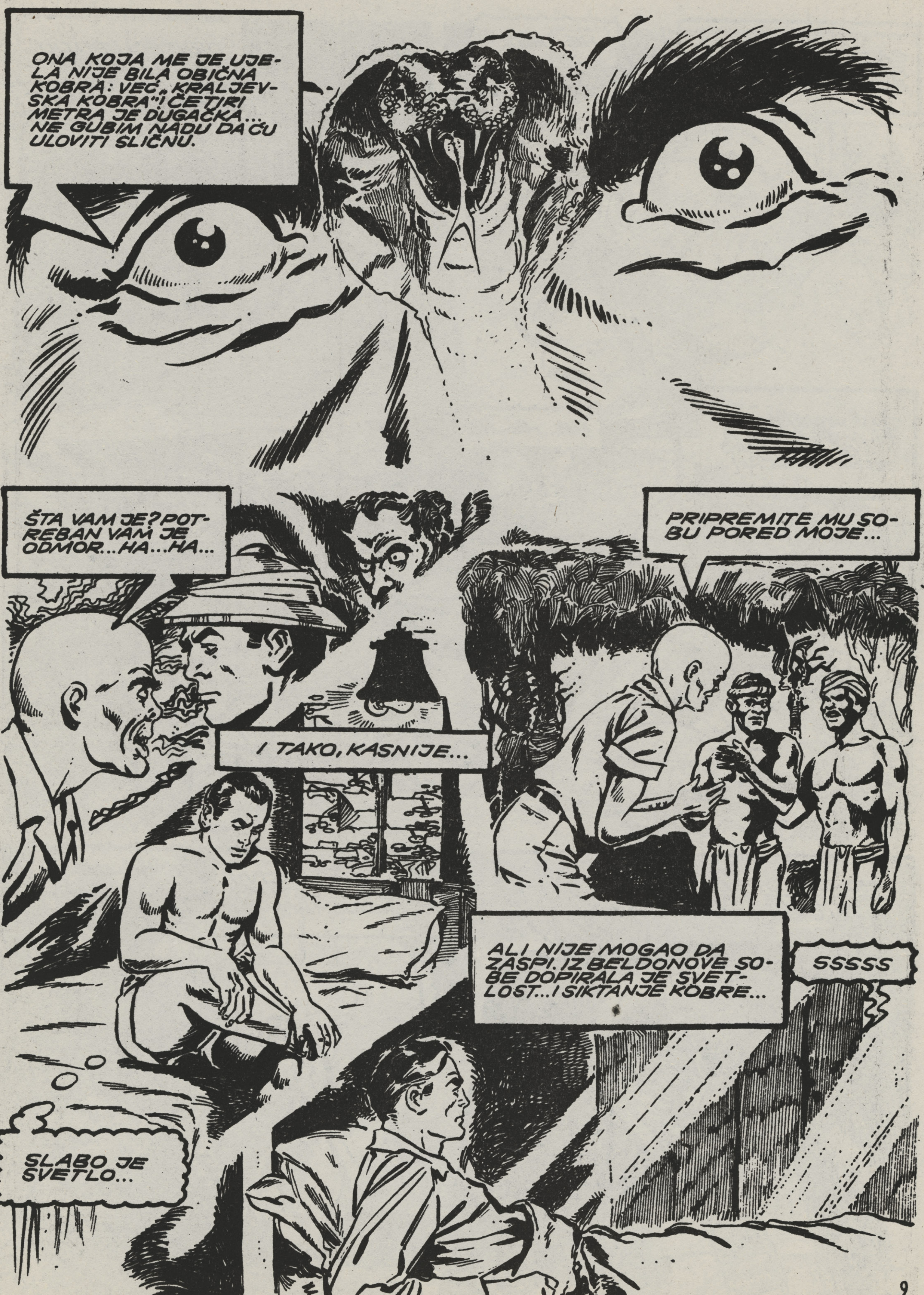
ONA KOJA ME JE UJELA NIJE BILA OBIČNA KOBRA: VEĆ „KRALJEVSKA KOBRA"! ČETIRI METRA JE DUGAČKA... NE GUBIM NADU DA ĆU ULOVITI SLIČNU.
ŠTA VAM JE? POTREBAN VAM JE ODMOR... HA... HA...
PRIPREMITE MU SOBU PORED MOJE...
I TAKO, KASNIJE...
SLABO JE SVETLO...
ALI NIJE MOGAO DA ZASPI. IZ BELDONOVE SOBE DOPIRALA JE SVETLOST... I SIKTANJE KOBRE...
SSSSS

9

SA SIKTANJEM KOBRE ČUO SE I ZVERSKI BELDONOV SMEH.
HE...HE...
DRHTEĆI UPUTIO SE KA VRATIMA...
OTVORIVŠI IH KOSA MU SE DIGLA NA GLAVI. OSTAO JE NEPOMIČAN.
HE...HE...HE
SSSS
PEDALJ PO PEDALJ BELDON JE BIO SVE BLIŽI GMIZAVCU...
HA...HA...
RAVNO SAMOUBISTVU, ALI KOBRA JE USTUKNULA SIKĆUĆI I DALJE...
HA...HA...
SSSS

10

BELDONOV NOŽ JE BIO NEPOSREDNO OD ZMIJINE GLAVE. KOBRA JE BILA HIPNOTISANA...
OČI SU MU KOLUTALE... VLADAO JE JEDNIM SVOJIM DETETOM...
KOBRA JE USTUKNULA DO ZIDA I NIJE NAPALA!
PRIZOR JE BIO NEOPISIV. UBRZO...
ČUO JE UZVIK ZADOVOLJSTVA I PAKLENI SMEH ... BELDON JE KAŽNJAVAO SVOJE DETE...
HA... HA... HA...
11

KARLOS SE VRATIO U SVOJU SOBU I BACIO SE NA KREVET.
SVETLOST JE OD MALOPRE NESTALA... ZASPAO JE NA OPREZU. USKORO...
KROZ NOĆ JE DO NJEGA DOPRO KRIK NEKOG LJUDSKOG BIĆA...
AAAAY
ODLUČIO JE DA NE OBRAĆA PAŽNJU ALI KRICI SU BILI SVE JAČI, KAO I JECAJI KOJI PARAJU SRCE...
AAAY
AAAY
AAAY
UBRZO SE ČUO NEPRIJATAN BELDONOV GLAS...
ŠTA JE OVO, SVINJO?
TOC
TOC
SPASITE ME TUAN! ZMIJA ME UBITI! SPASITE!

DOĐAVOLA! ZATO ME BUDIŠ! SAM SE SPAŠAVAJ! ODSECI RUKU KAO ŠTO SAM JA!
NE TUAN! SAMO ME TUAN SPASITI! JA POZELENEO ZBOG „KOBRA KRALJ"
BELDONOVO LICE ZABLISTA OD VELIKE RADOSTI...
KRALJEVSKA KOBRA! GDE JE, REČI MI!?
PORED SKLADIŠTA! SPASITE ME!
DONESI MI PANTALONE, ČIZME! I JEDNU KORPU...BRZO!
TRENUTAK! DOPUSTIĆETE DA OVAJ MLADIĆ UMRE!
NEK IDE DO ĐAVOLA! HA...HA...HA...
KARLOS JE REAGOVAO BRZO KAO MUNJA!
OVAMO VRELU VODU!
TAKO
AAAG!

SAMO JE NEKA DŽINOVSKA ZMIJA MOGLA DA NAPRAVI OVAKVE RANE.
OČISTIĆU IH NOŽEM!
JAO!
POŠTO JE NAPRAVIO PODVEZICU, KARLOS MU JE STAVIO RUKU U VRELU VODU.
JAO!
I POSLE TOGA...
LEZI, ODMORI SE!
NEKA TE BOŽANSKA SVETLOST OBASJA!
U TOM TRENUTKU...
IMAO SAM SREĆE! DOĐITE DA VIDITE MOJE POSLEDNJE DETE, NAJVEĆE I NAJLEPŠE...
14

GOVORIO JE O KOBRI KOJA JE BILA PRAVI PRAVCATI KRALJ. IZVUKAO JU JE IZ KORPE U VELIKU KUTIJU.
POKLOPAC JE IMAO ČVRST ZATVARAČ, A JEDNA STRANA JE BILA OD GUSTO ISPLETENE ŽICE.
DA, ODLIČNA JE! NADAM SE DA JE NEĆETE OSTAVITI U KUĆI PREKO NOĆI...
DA IZNESEM OVU LEPOTICU NAPOLJE I RIZIKUJEM, VI STE LUDI!
NE PLANIRATE VALJDA NOĆAS DA JE OBUČAVATE? HTEO BIH DA ODSPAVAM!
ŽELJE GOSTA SU ZA MENE ZAKON! NOĆAS VAM NEĆU DOSAĐIVATI! HE...HE...
15

KARLOS SE PROBUDIO OKO DESET SATI. NA IZLASKU IZ SOBE UPITAO JE ZA BELDONA. ZNAO JE DA MU JE DORUČAK VEĆ PRIPREMLJEN. KASNIJE...
TIDA TAUE
ČEGA SE BOJIŠ? ŠTA SE OVDE DOGAĐA?
TIDA TAUE, TUAN!
OČIGLEDNO JE DA NEŠTO PLAŠI OVE LJUDE! ŠTA LI JE TO? MORAM ISPITATI!
POSLE JELA NABASAO JE NA CRNOG KAJMATANA.
KOGA ĆEŠ TO OBRIJATI?
HA...HA...
ZDRAVO BELDONE; POČEO BIH SA RADOM! JOŠ NISTE VIDELI MOJE...
REKAO SAM VAM DA ČEKATE MOG POMOĆNIKA!
HA...HA...
16

NIŠTA OD TOGA! NIKOG NE ČEKAMO!
PA, MORAĆETE ČEKATI! GOSPODIN RASKIN JE ZADUŽEN ZA KNJIGE, A...
STANITE! ZAŠTO GA ZOVETE RASKIN KADA SE ZOVE RASEL!?
BELDON JE URLIKNUO I PODIGAO NOŽ, OČI SU MU PRETILE SMRĆU ALI KARLOSOVA BRZINA I SNAGA SU POBEDILE.
POLAKO, BELDONE! ODGOVORITE?
GREŠKA! RASKIN ILI RASEL... ISTO?
IPAK ĆU NASTAVITI ISTRAŽIVANJE.
HA... HA...
17

U TOKU DANA OBIŠAO JE PLANTAŽU. SVE JE IZGLEDALO U REDU SEM STRAHA KOD UROĐENIKA... ALI ČEGA SE BOJE? ZAŠTO SE SMANJIVAO DOPRINOS NA PLANTAŽI...
TI SI SULU. DA LI TI JE VEĆ BOLJE?
LOŠ DAN, ALI SADA BOLJE, TUAN.
SULU, ČEGA SE BOJITE TI I TVOJI DRUGOVI? ČEGA?
NE, TUAN.
MENE SE NE BOJIŠ, ZAR NE?
NE TUAN. SULU VOLI TUAN BELDON! ALI TRBUŠASTI TUAN, OTAC KOBRI, NIJE TUAN BELDON. TO JE ARANJA BROK!
KAKO? BELDON... TO NIJE PRAVI BELDON!
NE! TO ARANJA BROK!
A PRAVI BELDON, RASEL?... ŠTA LI JE S NJIMA? MORA DA IH JE ARANJA... NATERAĆU ONU ZVER DA MI TO OBJASNI!
18

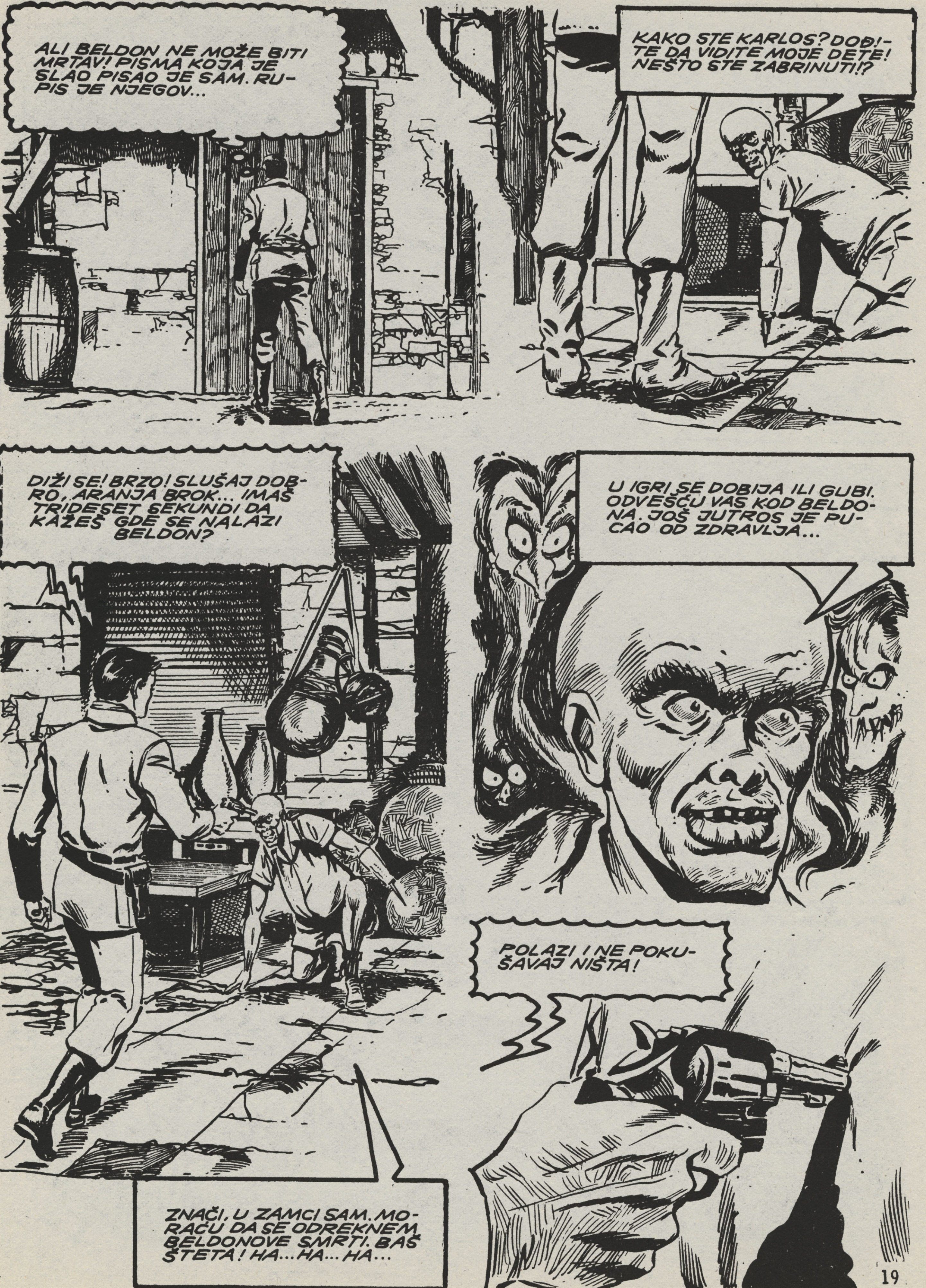
ALI BELDON NE MOŽE BITI MRTAV! PISMA KOJA JE SLAO PISAO JE SAM. RUPIS JE NJEGOV...
KAKO STE KARLOS? DOĐITE DA VIDITE MOJE DETE! NEŠTO STE ZABRINUTI!?
DIŽI SE! BRZO! SLUŠAJ DOBRO, ARANJA BROK... IMAŠ TRIDESET SEKUNDI DA KAŽEŠ GDE SE NALAZI BELDON?
U IGRI SE DOBIJA ILI GUBI. ODVEŠĆU VAS KOD BELDONA. JOŠ JUTROS JE PUCAO OD ZDRAVLJA...
POLAZI I NE POKUŠAVAJ NIŠTA!
ZNAČI, U ZAMCI SAM. MORAĆU DA SE ODREKNEM BELDONOVE SMRTI. BAŠ ŠTETA! HA... HA... HA...

19

IZAŠLI SU IZ KUĆE I POŠLI KA GLAVNOJ KOLIBI. UŠLI SU BROK UPALI SVETLO...
PROŠLI SU KROZ SOBU. KARLOS GA JE PRATIO PRISLANJAJUĆI MU PIŠTOLJ NA LEĐA. STIGOŠE DO DRUGIH VRATA...
PREKIDAČ JE NA SUPROTNOM ZIDU.
SMETE LI DA KROZ MRAK PROĐEMO OBA?
POLAZI!
IZNENADA JE GURNUT NA POD STRAŠNOM SNAGOM. PRE NEGO ŠTO JE IZGUBIO SVEST ČUO JE BROKOV DEMONSKI SMEH...
OSTAVIĆU GA MOJOJ DEČICI DA SE ZABAVE... HA... HA...
20

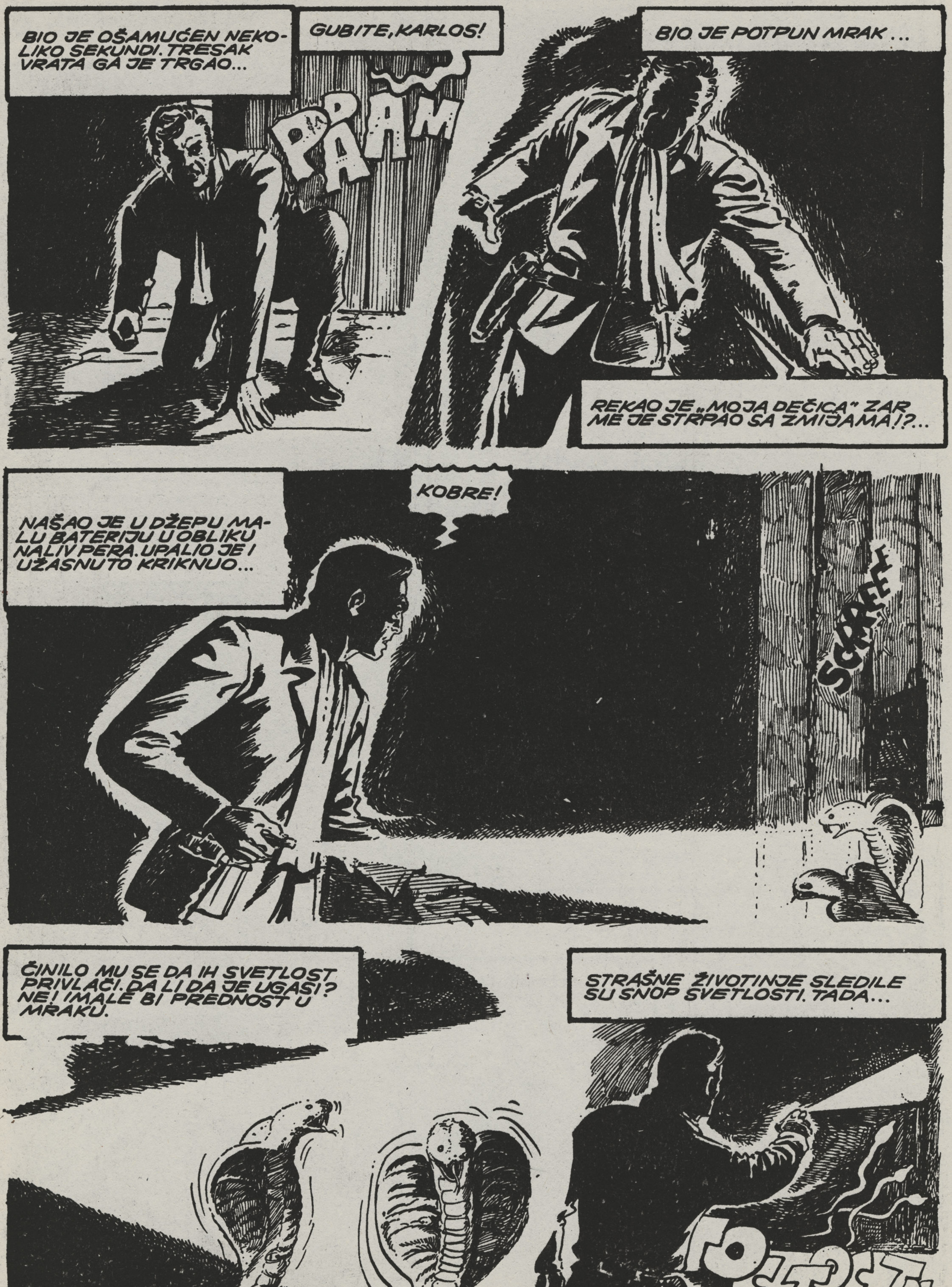
BIO JE OŠAMUĆEN NEKOLIKO SEKUNDI. TRESAK VRATA GA JE TRGAO...
GUBITE, KARLOS!
PAM
BIO JE POTPUN MRAK...
REKAO JE „MOJA DEČICA" ZAR ME JE STRPAO SA ZMIJAMA!?...
NAŠAO JE U DŽEPU MALU BATERIJU U OBLIKU NALIV PERA. UPALIO JE I UŽASNUTO KRIKNUO...
KOBRE!
ČINILO MU SE DA IH SVETLOST PRIVLAČI. DA LI DA JE UGASI? NE! IMALE BI PREDNOST U MRAKU.
STRAŠNE ŽIVOTINJE SLEDILE SU SNOP SVETLOSTI. TADA...

IZA LEĐA JE ČUO KUCANJE. PO DASKAMA. ODGOVORIO JE KUCANJEM... ZMIJE SU SE UZNEMIRILE...
JA SAM KARLOS DENVI IZ SINGAPURA. KO JE TAMO?
TOC TOC
BELDON.
BELDON JE BIO ŽIV ALI ISCRPEN...
BACIO VAM JE ZMIJE?
DA!
PROBAJTE DOHVATITI OVU DASKU!
AKO USPETE DA DOHVATITE ŽLEB KOJI JE UZ SAM PLAFON MOŽDA ĆETE IŠČUPATI TU DASKU. JA SAM SUVIŠE ICRPLJEN. NE MOGU VAM POMOĆI.
KAKO JE MOGAO DA UVUČE PRSTE U UZAN ŽLEB? NJEGOVI POKRETI IZAZIVALI SU BES KOD KOBRI KOJE SU SE SIKĆUĆI PRIBLIŽAVALE...
SSSSSS
SSS
22

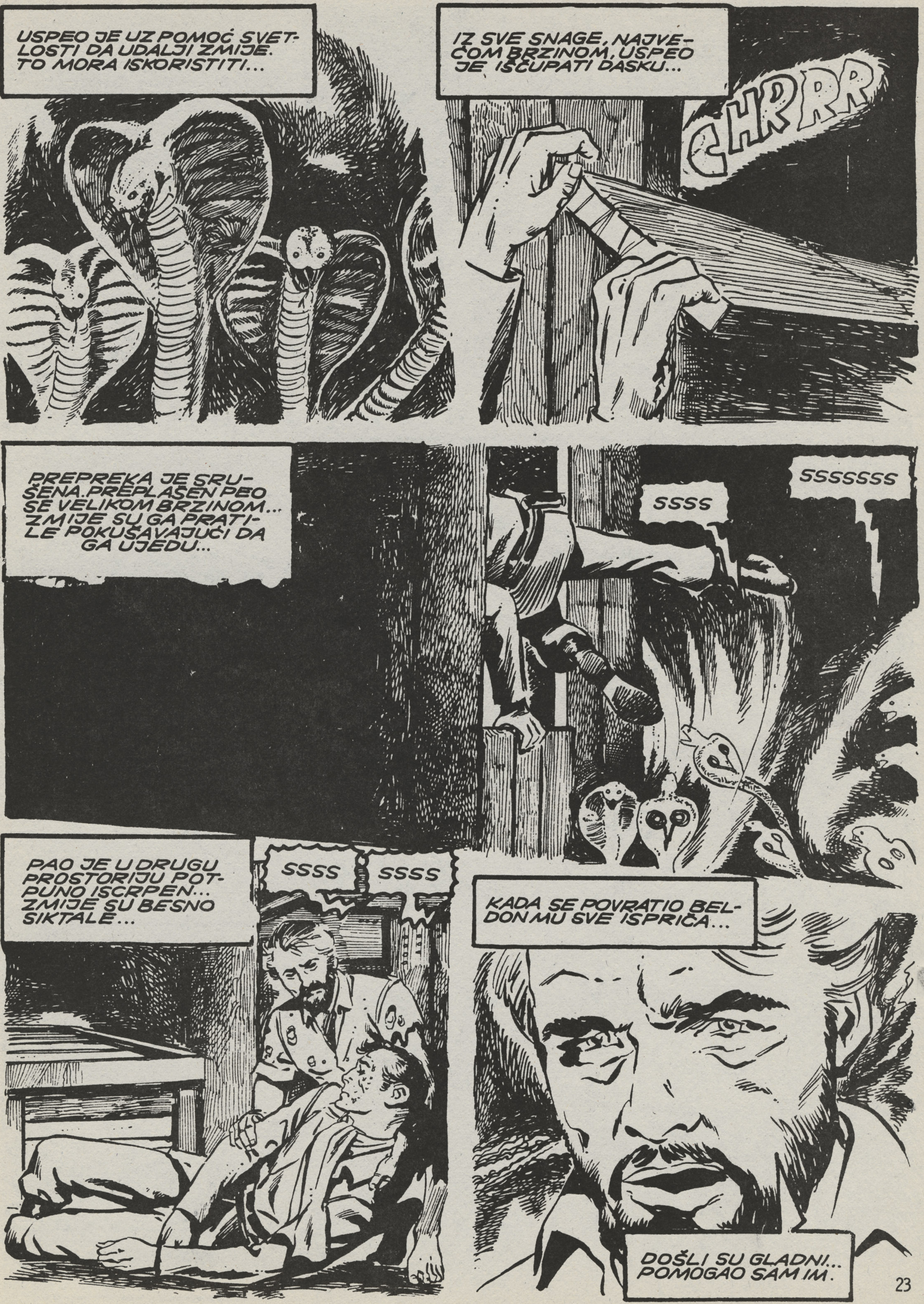
USPEO JE UZ POMOĆ SVETLOSTI DA UDALJI ZMIJE. TO MORA ISKORISTITI...
IZ SVE SNAGE, NAJVEĆOM BRZINOM, USPEO JE IŠČUPATI DASKU...
CHRRR
PREPREKA JE SRUŠENA. PREPLAŠEN PEO SE VELIKOM BRZINOM... ZMIJE SU GA PRATILE POKUŠAVAJUĆI DA GA UJEDU...
SSSS
SSSSSSS
PAO JE U DRUGU PROSTORIJU POTPUNO ISCRPEN... ZMIJE SU BESNO SIKTALE...
SSSS
SSSS
KADA SE POVRATIO BELDON MU SVE ISPRIČA...
DOŠLI SU GLADNI... POMOGAO SAM IM.
23

ALI ZLOČINSKI NAGONI I AMBICIJA BROKA I NJEGOVOG ČOVEKA BRZO SU SE POKALE... BROK JE UBIO RASELA...
JADNI ČOVEK! ZATVORIO GA JE NA MESTO ODAKLE STE VI POBEGLI. UMRO JE UŽASNOM SMRĆU.
SKORO ME PUSTIO DA UMREM OD GLADI. NJEGOV PLAN JE DA PRIGRABI POLOVINU PROIZVODA...
PA, IZGLEDA DA ĆE MU SE PLAN ISPUNITI...
ŠTO NE BEŽITE?
POD JE OD BETONA, A ZIDOVI I KROV...
...OBLOŽENI SU DEBELIM DASKAMA.
REKLI STE... KROV!
24

VI STE GRADILI KUĆU I KOLIBE. KAKO JE GRAĐEN KROV?
OD ČVRSTOG MATERIJALA.
SETIO SAM SE! IMA LI OVDE NEŠTO ZA PENJANJE?
KUTIJA, SLUŽI KAO STO!
TRAŽIO JE KUTIJU U MRAKU OPIPAVAJUĆI. BATERIJU JE IZGUBIO. POPEO SE...
USPEO JE DA RAZDVOJI TRI DASKE. PRI TOM JE POVREDIO LEĐA...
USPEO JE DA RAZDVOJI I OSTALE, HTEO JE POMOĆI BELDONU DA SE POPENJE, ALI...
SIĐI TUAN! SIĐI RUKAMA DA TE RASKOMADAM... HA... HA...

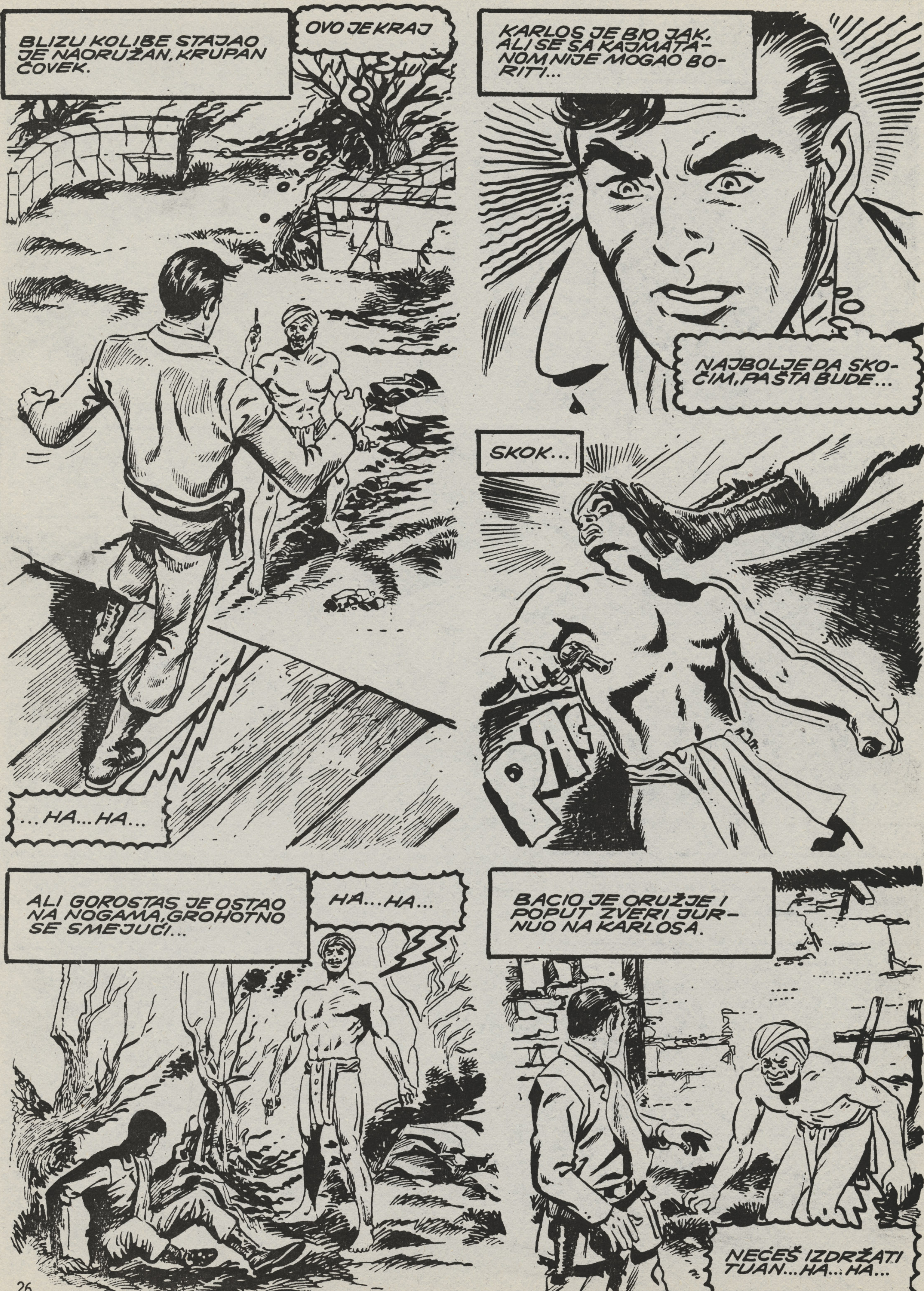
BLIZU KOLIBE STAJAO JE NAORUŽAN, KRUPAN ČOVEK.
OVO JE KRAJ
...HA...HA...
KARLOS JE BIO JAK. ALI SE SA KAJMATA-NOM NIJE MOGAO BO-RITI...
NAJBOLJE DA SKO-ČIM, PA ŠTA BUDE...
SKOK...
ALI GOROSTAS JE OSTAO NA NOGAMA, GROHOTNO SE SMEJUĆI...
HA...HA...
BACIO JE ORUŽJE I POPUT ZVERI JUR-NUO NA KARLOSA.
NEĆEŠ IZDRŽATI TUAN...HA...HA...

TRAS
HA...HA...HA...
TRAS
TRAS
JAOO!
PAC
PRESTAO JE DA SE SMEJE
I STISNUTIM USNAMA OD
BESA KRENUO U NAPAD.
KARLOSU JE PALA
NA PAMET IDEJA...
SETIO SE REČI SVOG UČITE-
LJA KARATEA: LAGANO USME-
RAVAJUĆI UDARAC POLOMIĆU
MU VRAT. TAKO JE I BILO SA
NJEGOVIM PROTIVNIKOM.

URLAJUĆI KAO POBESNELI MAJ-MUN, GOROSTAS JE NAPAO...
GRRR
KARLOS JE IZBEGAO NA-SRTAJ. SNAŽAN VRAT BIO MU JE NA UDARU, I...
GRR!
CRAC
KAJMATAN SE USPRAVLJAO SA JEZIVIM OSMEHOM KAO DA UDARAC NIJE OSETIO, ALI...
KADA JE HTEO OPET NA-PASTI ZAURLAO JE...
NOGE SU MU OTEŽALE I POPUT OGROMNOG BIKA PAO JE NA ZEMLJU... MRTAV!
AGGG

28

KARLOS JE UZEO ORUŽJE I UPUTIO SE U KOLIBU DA OSLOBODI BELDONA.
BROK JE IMAO PUNO POVERENJA U SVOG DŽINOVSKOG SLUGU I NIJE IH OČEKIVAO... HA...
ARANJA IH JE PREPOZNAO IZ DALJINE I BRZO POTRČAO DA SE ZATVORI U SVOJU KOLIBU...
ALI U TRENUTKU KADA JE BROK ZABRAVIO VRATA...
STIGAO JE KRAJ, BROK. BIĆE BOLJE DA MIRNO IZAĐEŠ, INAČE...
HA... HA
TOC TOC

29

SMEH JE BIVAO SVE JAČI. ČINIO SE KAO LUDAČKI...
ŠTA ĆE URADITI? POGE-DAJMO KROZ PROZOR.
PRAM
PRAM
HA...HA...HA
ŠTA RADIŠ OVDE, SULU? UDALJI SE!
HOĆU.
KARLOS JE SA STRAHOM POSMATRAO SCENU...
HA...HA...HA
KRALJEVSKA ZMIJA...
SSSSS
KAD BIH MOGAO DA JE UBIJEM...

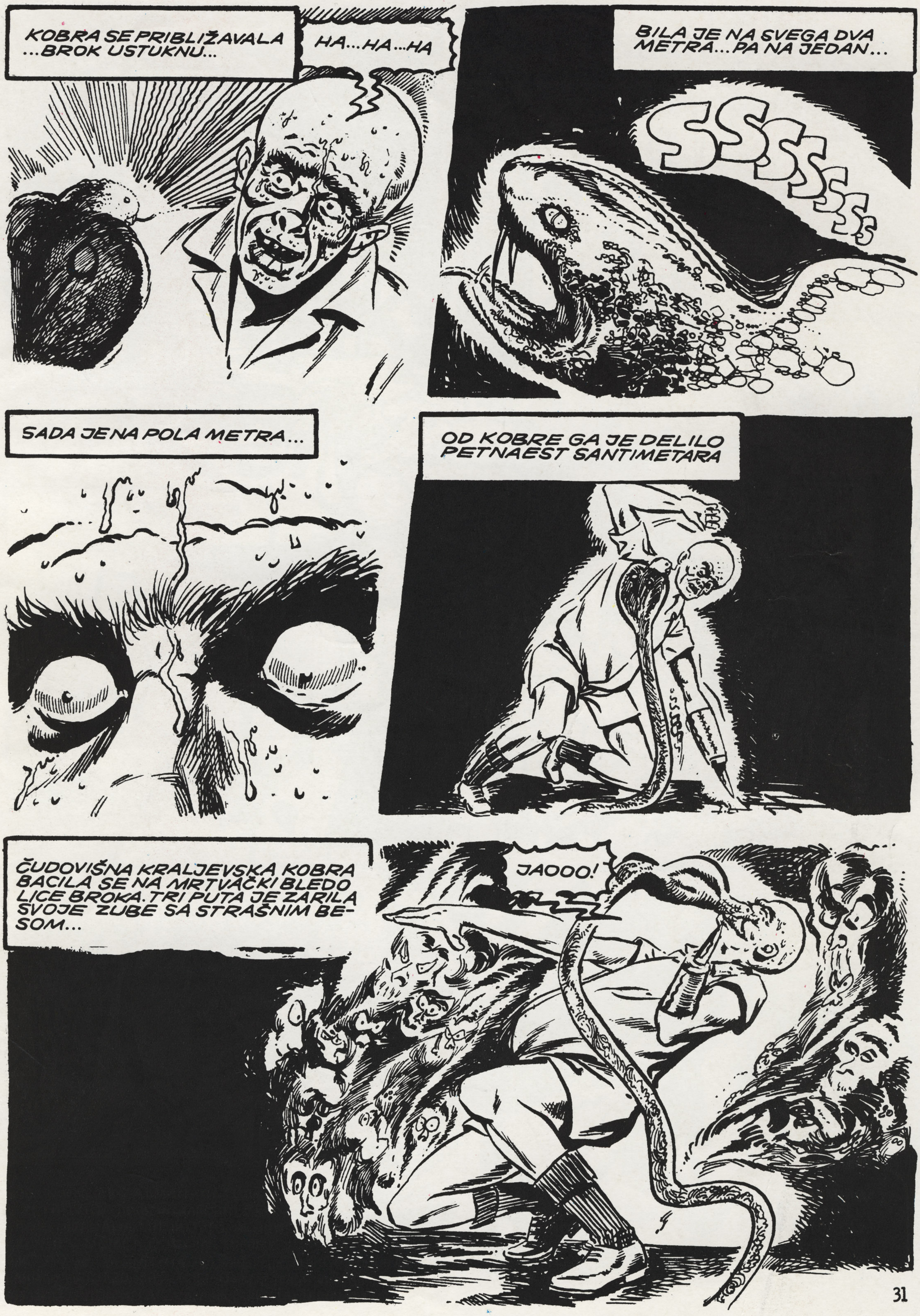
KOBRA SE PRIBLIŽAVALA ...BROK USTUKNU...
HA...HA...HA
BILA JE NA SVEGA DVA METRA...PA NA JEDAN...
SSSSSSS
SADA JE NA POLA METRA...
OD KOBRE GA JE DELILO PETNAEST SANTIMETARA
ČUDOVIŠNA KRALJEVSKA KOBRA BACILA SE NA MRTVAČKI BLEDO LICE BROKA.TRI PUTA JE ZARILA SVOJE ZUBE SA STRAŠNIM BE- SOM...
JAOOO!

KARLOS JE RAZVALIO REZU NA VRATIMA I UBIO KOBRU, ALI SUVIŠE KASNO...
AAH!
NE MOGU NAPRAVITI PODVEZ NA VRATU. BIĆE BOLJE DA...
UZMI SULU! DOVOLJNO JE PATIO!
SULU JE PUCAO NA BROKA...
BANG
HA...HA! ZAR OVO NIJE DOBRA PRIČA...HA... HA...HA...
LUDI MONAH SE UDALJAVA, NESTAJUĆI U TAMI... ALI EHO NJEGOVOG SMEHA SE I DALJE ČUJE.
KRAJ
HA...HA...HA!